



II RELATÓRIO DE ATIVIDADES QUADRIMESTRAIS

2024
MAI/AGO

ESCS
EAPSUS
ETESB
ESPDF

GOVERNADOR DO DISTRITO FEDERAL – GDF

Ibaneis Rocha Barros Junior

SECRETÁRIA DE ESTADO DE SAÚDE DO DISTRITO FEDERAL – SES/DF

Lucilene Maria Florêncio de Queiroz

PRESIDENTE DA FUNDAÇÃO DE ENSINO E PESQUISA EM CIÊNCIAS DA SAÚDE – FEPECS

Lucilene Maria Florêncio de Queiroz

DIRETORA EXECUTIVA DA FUNDAÇÃO DE ENSINO E PESQUISA EM CIÊNCIAS DA SAÚDE – DE/FEPECS

Inocência Rocha da Cunha Fernandes

DIRETOR DA ESCOLA SUPERIOR DE CIÊNCIAS DA SAÚDE – ESCS/UnDF

Demétrio Antônio Gonçalves da Silva Gomes

DIRETORA DA ESCOLA DE SAÚDE PÚBLICA DO DISTRITO FEDERAL –ESP/DF

Fernanda Ramos Monteiro

**Fundação de Ensino e Pesquisa em Ciências da Saúde
Escola Superior de Ciências de Saúde
Escola de Saúde Pública do Distrito Federal**

**RELATÓRIO DE ATIVIDADES 2024
— 2ª Quadrimestre—**

Brasília - DF
FEPECS
2024

Copyright© 2024 - Fundação de Ensino e Pesquisa em Ciências da Saúde –FEPECS
Coordenação de Planejamento e Gestão Estratégica – CPLAGE

A reprodução do todo ou parte deste material é permitida apenas somente com autorização formal da Fepecs.
Impresso no Brasil.

Diagramação:

Demetrius Reis de Carvalho – GERAU/UAG/FEPECS
Evandro Martins Medeiros – CPLAGE/DE/FEPECS

Normalização Bibliográfica: Núcleo de Atendimento ao Usuário – NAU/BCE/FEPECS

Organização

Evandro Martins Medeiros – CPLAGE/DE/FEPECS

Elaboradores

Andrea de Pinho Machado
Alex Vieira Boaventura
Demétrio Antônio Gonçalves da Silva Gomes
Elizabeth Moura Panisset Caiuby
Elidiane Alves Fernandes Lemos
Evandro Martins Medeiros

Fernanda Ramos Monteiro
Inocência Rocha da Cunha Fernandes
Laís Nogueira de Figueiredo
Maiza Caroline Salles
Mauricio Mendes Marques
Natalia Veridiana Oliveira
Verônica Lobo Ferreira de Assis

Dados Internacionais de catalogação na Publicação (CIP)
NAU/BCE/FEPECS

Fundação de Ensino e Pesquisa em Ciências da Saúde.

Relatório de atividades 2024 : 2ª quadrimestre / [Organização : Evandro Martins Medeiros]. –
Brasília, DF : Fundação de Ensino e Pesquisa em Ciências da Saúde, 2024.
112 p. : il.

Relatório sob responsabilidade da Coordenação de Planejamento e Gestão Estratégica –
CPLAGE com dados fornecidos por cada unidade organizacional.

1. Relatório quadrimestral. 2. Instituição de ensino – Relatório. 3. Planejamento e gestão. 4.
Educação em saúde – Gestão. I. Medeiros, Evandro Martins. II. Título.

CDU – 37:61 (047)

Contato:

SMHN Quadra 03, conjunto A, Bloco 1 - Edifício FEPECS
E-mail: cplage@fepecs.edu.br | Telefone: (61) 3449-7896

LISTA DE ABREVIATURAS E SIGLAS

AB	Atenção Básica
ABEM	Associação Brasileira de Educação Médica
ABP	Aprendizagem Baseada em Problemas
ABRASCO	Associação Brasileira de Saúde Coletiva
AE	Auxiliares de Enfermagem
APS	Atenção Primária à Saúde
ArPDF	Arquivo Público do Distrito Federal
ASB	Auxiliares de Saúde Bucal
BCE	Biblioteca Central
CAPES	Coordenação de Aperfeiçoamento de Pessoal de Nível Superior
CCACCHE	Comissão Central de Acompanhamento da Certificação e Contratualização dos Hospitais de Ensino
CEP	Comitê de Ética em Pesquisa
CMP	Comitê Permanente de Monitoramento de Projeto de Pesquisa
CNPq	Conselho Nacional de Desenvolvimento Científico e Tecnológico
COAQVT	Coordenação de Ações de Qualidade de Vida e Desenvolvimento do Servidor
CONEP	Comissão Nacional de Ética em Pesquisa
COPE	<i>Committee on Publication Ethics</i>
COREME	Comissão de Residência Médica
COREMU	Comissão de Residência Multiprofissional em Saúde
CPAD	Comissão Permanente de Avaliação de Documentos
CPECC	Coordenação de Pesquisa e Comunicação Científica
CPLAGE	Coordenação de Planejamento e Gestão Estratégica
CPLÉ	Coordenação de Pesquisa <i>Lato Sensu</i> e Extensão
DF	Distrito Federal
DGIP	Departamento de Gestão Interfederativa e Participativa
DIPLAN	Diretoria de Planejamento e Orçamento
DOAJ	<i>Directory Open Access Journal</i>

EAPSUS	Escola de Aperfeiçoamento do SUS
ESCS	Escola Superior de Ciências da Saúde
eSF	Equipe de Saúde da Família
ESF	Estratégia de Saúde da Família
ETESB	Escola Técnica de Saúde de Brasília
FEPECS	Fundação de Ensino e Pesquisa em Ciências da Saúde
FHB	Fundação Hemocentro de Brasília
FIC	Formação Inicial e Continuada
FIOCRUZ	Fundação Osvaldo Cruz
GDF	Governo do Distrito Federal
GEPS	Gerência de Educação Permanente em Saúde
GES	Gerência de Educação em Saúde
GIES	Gerência de Integração Ensino e Serviço
GPLOS	Gerência de Planejamento Orçamentário em Saúde
GT	Grupo de Trabalho
HCB	Hospital da Criança de Brasília José Alencar
HRJ	<i>Health ResidencesJournal</i>
IBICT	Instituto Brasileiro de Informação em Ciência e Tecnologia
IES	Instituição de Ensino Superior
LACEN	Laboratório Central
LATINDEX	Sistema Regional de Informaciónen Línea para Revistas Científicas de América Latina, el Caribe, España y Portugal
LC	Linha de Cuidado
LOA	Lei Orçamentária Anual
MEC	Ministério da Educação
MS	Ministério da Saúde
NEPS	Núcleo de Educação Permanente em Saúde
NPE	Núcleo de Projetos Educativos
OJS	<i>Open Journal Systems</i>
PAC	Plano Anual de Capacitação
PAS	Programação Anual de Saúde

PGCS	Programa Pós-Graduação
PIC	Programa de Iniciação Científica
PL	Projeto de Lei
PLOA	Projeto de Lei Orçamentária Anual
RENASF	Rede Nordeste de Formação em Saúde da Família
RePeSUS-DF	Rede de Pesquisa para o Sistema Único de Saúde do Distrito Federal
RETSUS	Rede de Escolas Técnicas do SUS
SAG	Sistema de Acompanhamento Governamental
SBMFC	Sociedade Brasileira de Medicina de Família e Comunidade
SEE/DF	Secretaria de Estado de Educação do Distrito Federal
SEER	Serviço de Editoração Eletrônica de Revistas
SEI	Sistema Eletrônico de Informações
SEPLAD	Secretaria de Estado de Planejamento, Orçamento e Administração do Distrito Federal
SES/DF	Secretaria de Estado de Saúde do Distrito Federal
SESPLAN	Sistema de Monitoramento dos Instrumentos de Planejamento da Secretaria de Saúde
SIGECAP	Sistema de Gestão de Convênios e Atividades Práticas Curriculares
SUMARIOS	Sumários de Revistas Brasileiras
SUS	Sistema Único de Saúde
SVS	Subsecretaria de Vigilância em Saúde
TE	Técnico em Enfermagem
TOA	Termo de Outorga e Aceitação de Apoio Financeiro
TSB	Técnico de Saúde Bucal
UAG	Unidade de Administração Geral
UNB	Universidade de Brasília

LISTA DE FIGURAS

Figura 1 -	Organograma da ESP/DF	19
Figura 2 -	Relatório de visualização da revista em 2024	60
Figura 3-	Publicidade e Propaganda Institucional e Redes Sociais	106

LISTA DE QUADROS

Quadro 1 -	Dados gerais do primeiro quadrimestre	68
Quadro 2 -	Realização e Participação em Reuniões	69
Quadro 3 -	Lista das instituições de ensino conveniadas com estudantes no cenário no período de 1º de maio a 31 de agosto de 2024	71
Quadro 4 -	Lista das instituições de ensino mantidas pela FEPECS	72
Quadro 5 -	Realização e participação em reuniões	76
Quadro 6 -	Produção de Vídeos	82
Quadro 7 -	Painel Ouvidoria da FEPECS – 1º Quadrimestre/2024	87
Quadro 8 -	Convênios com instituições de ensino públicas e privadas firmadas pela SES-DF, com interveniência da FEPECS – Existentes	99
Quadro 9 -	Resultados obtidos no 2º Quadrimestre de 2024	103
Quadro 10 -	Projetos em andamento no 2º Quadrimestre de 2024	105

LISTA DE TABELAS

Tabela 1 -	Número de estudantes de graduação da ESCS/FEPECS	15
Tabela 2-	Bolsas Monitoria concedidas mensalmente aos estudantes de graduação da ESCS/FEPECS, segundo o curso, maio a agosto/2024	16
Tabela 3 -	Bolsas Monitoria concedidas mensalmente aos estudantes de graduação da ESCS/Fepecs, segundo o mês, maio a agosto/2024	16
Tabela 4-	Pós-graduação <i>Stricto Sensu</i> segundo o público-alvo, maio a junho/2024	25
Tabela 5 -	Pós-graduação <i>Stricto Sensu</i> segundo o público alvo, de junho a agosto/2024	26
Tabela 6 -	Número de Residentes Médicos, por Hospital, Categoria e Programa, sob a coordenação pedagógica da CPLE/ESCS/FEPECS – dados do 2º Quadrimestre/ 2024	31
Tabela 7 -	Número de Residentes em Áreas Profissionais de Saúde, por Programa e Categoria, sob a coordenação pedagógica da CPLE/ESCS/FEPECS – dados do 2º Quadrimestre/ 2024	33
Tabela 8 -	Número de Cursos de Especialização em andamento no 2º Quadrimestre de 2024, com número de vagas disponíveis e de alunos (as) matriculados	37
Tabela 9 -	Número de Cursos de Extensão Obrigatórios, por mês, com número de vagas disponíveis e alunos (as) matriculados – Comparativo 2º Quadrimestre 2023/2024	40
Tabela 10 -	Número de projetos de pesquisa analisados, classificados por Linha de Pesquisa – 2º Quadrimestre 2024	44
Tabela 11 -	Número de bolsas	47
Tabela 12 -	Bolsa Iniciação Científica	48
Tabela 13 -	Projetos de pesquisa com financiamento pelo Programa de Fomento à Pesquisa da ESCS	50
Tabela 14 -	Valores concedidos pelo Programa de Fomento à Pesquisa da ESCS em 2023	52
Tabela 15 -	Projetos de pesquisa avaliados para assinatura da folha de rosto de maio a agosto/2024	55
Tabela 16 -	Informações de produção do RedCap ao final do quadrimestre maio a agosto/2024	57
Tabela 17 -	Cursos Técnicos	61
Tabela 18 -	Cursos Livre	62

Tabela 19 -	Simpósios	63
Tabela 20 -	Projetos	64
Tabela 21 -	Ações educativas desenvolvidas no período	73
Tabela 22 -	Cursos Oferecidos na Plataforma EAD	83
Tabela 23 -	Transmissões ao vivo pelo canal do <i>youtube</i> (GTES)	83
Tabela 24 -	Comunidade Discente da ESP/DF	86
Tabela 25 -	Quantidade de servidores que compõem a FEPECS	95
Tabela 26 -	Quantidade de servidores que compõem a UAG	95
Tabela 27 -	Programação Lei Orçamentária Anual – 2024 (LOA 2024)	97
Tabela 28 -	Contratos Existentes no 2º Quadrimestre – 2024	98
Tabela 29 -	Aquisições por Contrapartida de Convênios no 2º Quadrimestre de 2024	101
Tabela 30 -	Publicidade e Propaganda Institucional da Fepecs	106

SUMÁRIO

1 MEMÓRIA FEPECS	11
2 ESCOLA TÉCNICA DE SAÚDE DE BRASÍLIA (ETESB)	13
3 ESCOLA DE APERFEIÇOAMENTO DO SISTEMA ÚNICO DE SAÚDE (EAPSUS)	14
4 ESCOLA SUPERIOR DE CIÊNCIAS DA SAÚDE (ESCS)	14
4.1 Educação Superior – Graduação	15
4.2 Bolsa permanência	16
4.3 Bolsa monitoria	16
4.4 Assumido pela ESP/DF	17
5 ESCOLA DE SAÚDE PÚBLICA (ESP)	17
5.1 Educação Superior – Pós-graduação (<i>Stricto Sensu</i>)	24
5.2 Educação superior – Pós-graduação (<i>Lato Sensu</i>): Residências, Especialização e Extensão: Cursos, Projetos, Programas, Eventos	30
5.2.1 Residência em Área Profissional de Saúde.....	32
5.2.2 Especialização.....	34
5.2.3 Cursos de Extensão – Residências Médicas e de Áreas Profissionais de Saúde	38
5.2.4 Extensão Universitária – Cursos/ Oficinas/ Seminários.....	41
5.2.5 Projetos de Pesquisa dos Residentes da SES-DF.....	43
5.3 Pesquisa e Comunicação Científica	46
5.3.1 Bolsa de Iniciação Científica.....	46
5.3.2 Fomento à Pesquisa em Saúde.....	49
5.3.3 Avaliação de Projetos de Pesquisa para assinatura da folhas de rosto da Plataforma Brasil.....	54
5.3.4 Rede de Pesquisa para o SUS do Distrito Federal – Projeto REPESUS-DF ...	55
5.3.5 REDCAP - FEPECS.....	56
5.3.6 Revista CCS – Comunicação em Ciências da Saúde.....	58
5.4 Ensino Técnico (Cetec)	60
5.5 Ensino Serviço e Educação na Saúde	64
5.5.1 Coordenação de Ensino Serviço e Educação na Saúde (CESES).....	64
5.5.1.1 <i>Atividades realizadas pela Gerência de Integração Ensino-Serviço (GIES)</i> ..	66
5.5.1.2 <i>Atividades realizadas pela Gerência de Ações Estratégicas de Educação na Saúde (GAEES)</i>	72

5.6 Educação a Distância.....	79
5.7 Secretaria Acadêmica	84
6 OUVIDORIA (OUV).....	86
7 BIBLIOTECA CENTRAL (BCE)	87
7.1 Serviços e Produtos.....	88
7.2 Serviços Eletrônicos	88
7.3 Rede sem fio	89
7.4 Portal de Periódicos da Capes.....	89
7.5 Assinatura de Bases de Dados de Periódicos Científicos	89
7.6 Repositório Institucional	90
7.7 Participações Institucionais	90
7.8 Rede de Bibliotecas de Saúde da SES/DF (REBIS)	92
8 Coordenação de Planejamento e Gestão Estratégica (CPLAGE)	92
8.1 Origem.....	92
8.2 Estrutura	92
8.2.1 Gerência de Planejamento e Controle Interno (GPLACI).....	93
8.3 Competências.....	93
9 UNIDADE DE ADMINISTRAÇÃO GERAL (UAG).....	94
9.1 Força de Trabalho UAG/DE/FEPECS	95
9.2 Orçamento	96
10 ASSESSORIA DE COMUNICAÇÃO (ASCOM).....	106
REFERÊNCIAS.....	107

1 MEMÓRIA FEPECS

A Fundação de Ensino e Pesquisa em Ciências da Saúde (FEPECS) é uma entidade da administração indireta do Governo do Distrito Federal (GDF), com personalidade jurídica de direito público, de caráter científico-tecnológico e de educação profissional em saúde, sem fins lucrativos, vinculada à Secretaria de Estado de Saúde do Distrito Federal (SES/DF).

- **Missão:** Formular e implementar a formação e o desenvolvimento de pessoas, a gestão do conhecimento, pesquisa e inovação tecnológica, conforme as políticas públicas de saúde.
- **Visão:** Tornar-se uma instituição de reconhecido grau de excelência em gestão do conhecimento, pesquisa e educação permanente em saúde no Distrito Federal (DF).
- **Valores:** Pluralidade de idéias; vinculação entre educação profissional, trabalho, e práticas sociais; Gestão democrática de ensino; Desenvolvimento do espírito científico e da pesquisa.

Rege-se pelas seguintes normas:

- Lei de criação: Lei nº 2.676, de 12/1/2001 (DODF nº 10, de 15/1/2001) — dispõe sobre a criação da FEPECS¹;
- Estatuto: Anexo III do Decreto nº 26.128, de 19/8/2005 (DODF nº 159, de 22/8/2005) — Estatuto Social da FEPECS²;
- Estrutura Organizacional: Decreto nº 34.593, de 22/8/2013 — DODF nº 175, de 23/8/2013 e alterações parciais posteriores³ (Decreto nº 35.801, de 12/09/2014 – DODF nº 191, de 15/09/2014 | Decreto nº 40.745, de 11/05/2020 -DODF nº 70, Edição Extra, de 11/05/2020 | Decreto nº 40.819, de 22/05/2020 – DODF nº 80, de 22/05/2020 | Decreto nº 40.912, de 24/06/2020 – DODF nº 118, de 25/06/2020 | Decreto nº 41.207, de 18/09/2020 – DODF nº 126-A, de 18/09/2020 | Decreto nº 41.354, de 16/10/2020 – DODF nº 198, de 19/10/2020 | Decreto nº 41.577, de 08/12/2020 – DODF nº 231, de 09/12/2020

Decreto nº 41.880, de 08/03/2021 – DODF nº 45, de 09/03/2021
Decreto nº 42.092, de 13/05/2021 – DODF Edição Extra nº 43-A, de 13/05/2021 | Decreto nº 42.483, de 08/09/2021 – DODF nº 170, de 09/09/2021 | Decreto nº 42.628, de 20/10/2021 – DODF nº 198, de 21/10/2021 | Decreto nº 42.752, de 29/11/2021 – DODF nº 223, de 01/12/2021 | Decreto nº 42.979, de 03/02/2022 – DODF nº 25, de 04/02/2022 | Decreto nº 43.065, de 07/03/2022 – DODF nº 45, de 08/03/2022) | Decreto nº 43.448, de 14/06/2022 – DODF nº 49-A, de 14/06/2022 | Decreto nº 44.462, de 24/03/2023 – DODF nº 77, de 25/04/2023 | Decreto nº 44.538, de 19/05/2023 – DODF nº 94, de 19/05/2023 — altera a estrutura administrativa da FEPECS, que especifica e dá outras providências.

Tem por finalidade promover, apoiar e executar a educação profissional (nível básico, técnico, de graduação, pós-graduação, pesquisa, extensão, treinamento e capacitação) e o desenvolvimento científico e tecnológico do Sistema Distrital e Regional de Saúde, com base nos princípios e diretrizes do Sistema Único de Saúde (SUS).

Para sua atuação, a Fundação adota sistema de ensino de acordo com as peculiaridades distritais e regionais, promovendo, subsidiando e auxiliando programas de desenvolvimento acadêmico, pesquisa e extensão, bem como treinamento e capacitação na área de saúde.

No cumprimento de sua finalidade, a FEPECS atua na qualidade de mantenedora de instituições de ensino, considerando as características das atividades desenvolvidas, subordinadas a legislações específicas que orientam cada modalidade de ensino. São elas:

- **Escola Técnica de Saúde de Brasília (ETESB)** — Instituição de Ensino Profissional integrante do Sistema de Ensino do DF e da Rede de Escolas Técnicas do SUS (RETSUS). É responsável pela oferta de cursos na educação profissional técnica e a formação inicial e continuada de trabalhadores na área de saúde.
- **Escola de Aperfeiçoamento do SUS (EAPSUS)** — Atua no desenvolvimento de atividades educativas em saúde, abrangendo a

educação permanente e continuada dos servidores da SES/DF, profissionais de saúde e atores envolvidos com o controle social. É também responsável pelo gerenciamento de cenários de aprendizagem na SES/DF.

- **Escola Superior de Ciências da Saúde (ESCS)** — Integrada à Universidade do Distrito Federal (UnDF), a ESCS tem como finalidade ministrar, desenvolver e aperfeiçoar o ensino-aprendizagem das Ciências da Saúde, mediante cursos de graduação (Medicina e Enfermagem), e Pós-Graduação *Stricto Sensu* (Mestrado), Pós-Graduação *Lato Sensu* (Especializações) e Extensão.
- **Escola de Saúde Pública do Distrito Federal (ESP/DF)** — Criada pelo Decreto nº 45.950/2024⁴, tem a finalidade de fortalecer a Educação e Pesquisa em Saúde, por meio da educação em saúde para comunidade e formação e qualificação de profissionais no contexto do SUS. Objetiva ações desenvolvidas de acordo com as necessidades de saúde pública do Governo do Distrito Federal (GDF), em parceria com as SES/DF e de Educação do Distrito Federal (SEE), bem como instituições locais, nacionais e internacionais.

2 ESCOLA TÉCNICA DE SAÚDE DE BRASÍLIA (ETESB)

A ETESB tem como finalidade promover a Educação Profissional em Saúde, em conformidade com a legislação educacional vigente nos níveis local e federal, fundamentada nos princípios e diretrizes do SUS, contribuindo para a melhoria da atenção à saúde, em todos os níveis de complexidade.

Com a criação da ESP/DF, conforme o Decreto nº 45.950/2024⁴, a ETESB transfere suas atribuições, deveres e obrigações, estrutura organizacional, acervos patrimoniais, documentais, processuais e corpo técnico para ESP/DF, que assumirá as respectivas matérias e competências, em conformidade com Art. 6º do, *in verbis*⁴:

[...] a Escola Técnica de Saúde de Brasília (Etesb) transferem suas atribuições, deveres e obrigações, estrutura organizacional, acervos patrimoniais, documentais, processuais e corpo técnico para a Escola

de Saúde Pública do Distrito Federal (ESP/DF), que assumirá as respectivas matérias e competências.

Parágrafo único. As execuções orçamentárias da Fundação de Ensino e Pesquisa em Ciências da Saúde - Fepecs previstas para Eapsus, Etesb, [...] serão recepcionadas na Escola de Saúde Pública do Distrito Federal (ESP/DF) (grifo nosso).

3 ESCOLA DE APERFEIÇOAMENTO DO SISTEMA ÚNICO DE SAÚDE (EAPSUS)

A EAPSUS tem como finalidade contribuir na formação de estudantes das instituições de ensino públicas e privadas conveniadas com a SES/DF e com as Escolas mantidas pela FEPECS; bem como, propor, desenvolver e executar processos de educação permanente e de integração ensino-serviço para profissionais de saúde da SES/DF e demais atores envolvidos com educação em saúde, participação e controle social, construindo parcerias e redes colaborativas, com vistas ao fortalecimento do SUS.

Com a criação da ESP/DF, conforme o Decreto nº 45.950/2024⁴, a EAPSUS transfere suas atribuições, deveres e obrigações, estrutura organizacional, acervos patrimoniais, documentais, processuais e corpo técnico para ESP/DF, que assumirá as respectivas matérias e competências em conformidade com Art. 6º do Decreto, *in verbis*⁴:

A Escola de Aperfeiçoamento do Sistema Único de Saúde (Eapsus) [...] transferem suas atribuições, deveres e obrigações, estrutura organizacional, acervos patrimoniais, documentais, processuais e corpo técnico para a Escola de Saúde Pública do Distrito Federal (ESP/DF), que assumirá as respectivas matérias e competências.

Parágrafo único. As execuções orçamentárias da Fundação de Ensino e Pesquisa em Ciências da Saúde - Fepecs previstas para Eapsus, Etesb, Coordenação de Cursos de Pós-Graduação *Lato Sensu* e Extensão da (CPLÉ), Coordenações de Pesquisa e Comunicação Científica (CPECC) e Coordenação de Cursos de Pós-Graduação *Stricto Sensu* (CPGS) serão recepcionadas na Escola de Saúde Pública do Distrito Federal (ESP/DF) (grifo nosso).

4 ESCOLA SUPERIOR DE CIÊNCIAS DA SAÚDE (ESCS)

A ESCS foi criada em 2001 como uma Instituição de Ensino Superior (IES), na perspectiva de formar um profissional de saúde com perfil mais adequado às

necessidades da população e em consonância com os princípios e diretrizes do SUS.

A ESCS passou a integrar a UnDF, nos termos da Lei Complementar nº 987/2021 e do Decreto nº 43.321/2022^{5,6}, que reitera a manutenção pela FEPECS.

A ESCS adota em seus Cursos o Método Pedagógico de Metodologia Ativa de Ensino-Aprendizagem, tendo como objetivos, a articulação dinâmica entre teoria e prática, a integração ensino-serviços-comunidade, com isso, formando médicos e enfermeiros, especialistas e mestres com perfil desejado para atendimento ao fortalecimento do SUS e do mercado de trabalho.

4.1 Educação Superior – Graduação

O ensino de graduação em Medicina e Enfermagem da ESCS está fundamentado em uma formação científica e humanista, com práticas inovadoras, tendo como pressupostos a aprendizagem baseada em problemas (ABP), com currículo centrado no estudante e orientado à comunidade. Os princípios pedagógicos baseiam-se em metodologias problematizadoras de ensino-aprendizagem, integração ensino-serviço e a docência realizada por servidores da SES/DF.

O ingresso nos Cursos de Graduação de Medicina e Enfermagem da ESCS ocorre, exclusivamente, por meio do Sistema de Seleção Unificada (SISU), do Ministério da Educação (MEC), somente no início do ano, haja vista a Matriz Curricular ser seriada e anual. Anualmente são disponibilizadas 80 vagas por Curso de Graduação.

Tabela 1 - Número de estudantes de graduação da ESCS/FEPECS.

Curso de Graduação	Ingresso na ESCS			Estudantes - todas as séries		
	Vagas via SISU	Matrícula Sub judice	Transferência <i>Ex officio</i>	Matrícula Ativa	Desligamento	Total de graduados
Medicina	-	1	-	488	1	-
Enfermagem	-	-	-	258	2	-
TOTAL	-	1	-	746	3	

Nota: **MEDICINA**: 1ª série - 82 estudantes; 2ª Série -78 estudantes; 3ª Série - 79 estudante; 4ª Série -87 estudantes; 5ª Série -79 estudantes; 6ª Série-83 estudantes. 01 (estudante) sub judice com matrícula trancada.

ENFERMAGEM: 1ª série – 82 estudantes; 2ª Série – 66 estudantes; 3ª Série – 50 estudantes; 4ª Série – 60 estudantes. O total de 82 estudantes na 1ª Série se deve às reprovações em 2023. Registramos 01 (uma) desistência na 1ª série e na 3ª Série.

Fonte: ESCS/FEPECS, Agosto/2024.

4.2 Bolsa Permanência

A Bolsa Permanência é regulamentada no âmbito da ESCS pela Instrução nº 4/2018⁷. Tem por objetivo garantir a permanência e conclusão da graduação dos estudantes beneficiados pela Lei nº 3.361/2004⁸, que institui vagas para estudantes oriundos de Escolas Públicas do DF.

O estudante interessado na Bolsa Permanência participa de processo seletivo que tem como requisito a situação financeira do candidato. Havendo, também, seleção para admissão e renovação de bolsa.

Tabela 2 - Bolsas Permanência concedidas mensalmente aos estudantes de graduação da ESCS/FEPECS, segundo o curso, maio a ago/2024

Cursos de Graduação	Mai	Jun	Jul	Ago
Medicina	97	97	97	96
Enfermagem	62	62	62	61
Total Mensal de Bolsistas	159	159	159	157

Nota: Com a conclusão do Processo Seletivo de Admissão foram admitidos 17 estudantes para Medicina e 25 para Enfermagem, a partir de maio/2024.

Fonte: ESCS, Agosto/2024.

4.3 Bolsa Monitoria

A Bolsa Monitoria, no âmbito da ESCS, regulamentada pelas Instruções nº 7/2007 e nº 4/2012^{9,10}, caracteriza-se como um incentivo concedido aos estudantes de graduação da Escola, previamente selecionados, com a finalidade de proporcionar-lhes oportunidade extracurricular de aprendizagem, estimular a formação de futuros docentes, bem como fornecer subsídios ao corpo docente visando o melhor atendimento dos estudantes.

Anualmente é disponibilizado um total de 40 bolsas monitoria, divididas igualmente entre os cursos de graduação, sendo os estudantes submetidos a processo seletivo.

Tabela 3 - Bolsas Monitoria concedidas mensalmente aos estudantes de graduação da ESCS/FEPECS, segundo o curso, maio a agosto/2024.

Mês	Medicina	Enfermagem	Total Mensal de Bolsistas
Maio	18	10	28
Junho	20	19	39
Julho	20	19	39
Agosto	20	19	39

Nota: MEDICINA - No período de maio e junho foi providenciado o preenchimento de 04 vagas remuneradas restantes, conforme registro no Processo SEI 00064-00001389/2024-60. ENFERMAGEM - Em JUN foram preenchidas 09 (nove) das 10 (dez) vagas remanescentes, nos termos do Edital nº 18, de 17 de abril de 2024.

Fonte: ESCS/FEPECS, Agosto/2024.

4.4 Assumido pela ESP/DF

- Educação superior – Pós-graduação (*Stricto Sensu*)
- Educação superior – Pós-graduação (*Lato Sensu*): Residências, Especialização e Extensão: Cursos, Projetos, Programas, Eventos
- Pesquisa e Comunicação Científica

As atividades educacionais relacionadas aos subtítulos 4.4 foram integradas à ESP/DF e estão disponíveis nas informações apresentadas no tópico 5, ESCOLA DE SAÚDE PÚBLICA DO DISTRITO FEDERAL, em conformidade com Art. 6º do Decreto nº 45.950/ 2024, *in verbis*⁴:

A Escola de Aperfeiçoamento do Sistema Único de Saúde (Eapsus) e a Escola Técnica de Saúde de Brasília (Etesb) transferem suas atribuições, deveres e obrigações, estrutura organizacional, acervos patrimoniais, documentais, processuais e corpo técnico para a Escola de Saúde Pública do Distrito Federal (ESP/DF), que assumirá as respectivas matérias e competências.

Parágrafo único. As execuções orçamentárias da Fundação de Ensino e Pesquisa em Ciências da Saúde - Fepecs previstas para Eapsus, Etesb, Coordenação de Cursos de Pós-Graduação *Lato Sensu* e Extensão da (CPLE), Coordenações de Pesquisa e Comunicação Científica (CPECC) e Coordenação de Cursos de Pós-Graduação *Stricto Sensu* (CPGS) serão recepcionadas na Escola de Saúde Pública do Distrito Federal (ESP/DF).

5 ESCOLA DE SAÚDE PÚBLICA DO DISTRITO FEDERAL (ESP/DF)

Criada pelo Decreto nº 45.950/2024⁴, a ESP/DF representa um marco na atuação de mais de 20 anos da FEPECS e na história da educação e formação de profissionais de saúde no DF. Esta nova Escola surge com o objetivo de integrar e coordenar as atividades já consolidadas da EAPSUS, ETESB, Pós-Graduação *Lato* e *Stricto Sensu*, Extensão e Pesquisa. Além disso, busca promover uma abordagem unificada, eficiente e atenta às necessidades de desenvolvimento contínuo da força de trabalho em saúde do SUS/DF, sendo capaz de atendê-las, respeitando as premissas e os princípios da Política Nacional de Educação Permanente em Saúde.

A ESP/DF será mantida pela FEPECS, entidade da administração indireta do GDF, com personalidade jurídica de direito público, de caráter científico-tecnológico e de educação profissional em saúde, sem fins lucrativos, vinculada à SES/DF.

Para o cumprimento de suas competências legais e a execução de suas atividades, a ESP/DF dispõe da seguinte estrutura organizacional⁴:

1. DIREÇÃO GERAL
- 1.1. Diretoria da Escola de Saúde Pública do Distrito Federal (FEPECS/DE/ESPDF).
2. UNIDADES TÉCNICAS DE ASSESSORAMENTO
- 2.1. Secretaria Acadêmica (FEPECS/DE/ESPDF/SA);
- 2.2. Assessoria de Educação a Distância (FEPECS/DE/ESPDF/AEAD);
3. UNIDADES DE EXECUÇÃO PROGRAMÁTICA
- 3.1. Coordenação de Ensino Serviço e Educação na Saúde (FEPECS/DE/ESPDF/CESES);
- 3.1.1. Gerência de Ações Estratégicas de Educação na Saúde (FEPECS/DE/ESPDF/CESES/GAEES);
- 3.1.1.1. Núcleo de Projetos Educativos (FEPECS/DE/ESPDF/CESES/GAEES/NPE);
- 3.1.2. Gerência de Integração Ensino-Serviço (FEPECS/DE/ESPDF/CESES/GIES);
- 3.1.2.1. Núcleo de Treinamento Ensino-Serviço (FEPECS/DE/ESPDF/CESES/GIES/NTES);
- 3.2. Coordenação de Cursos de Pós-graduação *Lato Sensu* e Extensão (FEPECS/DE/ESPDF/CPLÉ);
- 3.2.1. Gerência de Residência, Especialização e Extensão (FEPECS/DE/ESPDF/CPLÉ/GREEX);
- 3.2.1.1. Núcleo de Especialização e Extensão (FEPECS/DE/ESPDF/CPLÉ/GREEX/NEEX);
- 3.3. Coordenação de cursos de Pós-graduação *Stricto Sensu* (FEPECS/DE/ESPDF/CPGS);
- 3.3.1. Gerência de cursos de Mestrado e Doutorado (FEPECS/DE/ESPDF/CPGS/GCMD);
- 3.4. Coordenação de Pesquisa e Comunicação Científica (FEPECS/DE/ESPDF/CPECC);
- 3.4.1. Gerência de Pesquisa (FEPECS/DE/ESPDF/CPECC/GP);
- 3.4.1.1. Núcleo de Desenvolvimento e Controle de Projetos de Pesquisa (FEPECS/DE/ESPDF/CPECC/GP/NDCPP);
- 3.5. Coordenação de Ensino Técnico (FEPECS/DE/ESPDF/CETEC);
- 3.5.1. Gerência de Ensino Técnico (FEPECS/DE/ESPDF/CETEC/GET);
- 3.5.1.1. Núcleo de Ensino Técnico (FEPECS/DE/ESPDF/CETEC/GET/NET);
4. ÓRGÃO COLEGIADO
- 4.1. Colegiado de Ensino, Pesquisa e Extensão (Coepe).

A organização administrativa foi desenhada, tendo a proposta de remodelagem que se fundamenta na necessidade da ampliação da capacidade gestora e do fortalecimento da oferta da qualificação dos trabalhadores do SUS/DF, bem como impulsionar a promoção de soluções eficazes e inovadoras no campo da

saúde pública, conectadas às realidades socioeconômicas, políticas e culturais da população do DF.



Figura 1 - Organograma da ESP/DF.

Fonte: <https://espdf.fepecs.edu.br/organograma/>

Finalidade:

A ESP/DF tem por finalidade ministrar, desenvolver e aperfeiçoar o ensino-aprendizagem na área da saúde coletiva, bem como em outras áreas correlatas do campo da saúde, por meio do desenvolvimento de ações de integração Ensino-Serviço-Comunidade, Extensão, Educação Permanente em Saúde, Educação Profissional Técnica e Tecnológica, Residências Médica e Residência Multiprofissional em Saúde e em Área Profissional da Saúde, Programas de Pós-graduação *Lato Sensu* e *Stricto Sensu*, Ciência, Tecnologia, Inovação e Pesquisa, além de prestação de serviços com vistas à melhoria das condições de vida e saúde da população e fortalecimento do SUS.

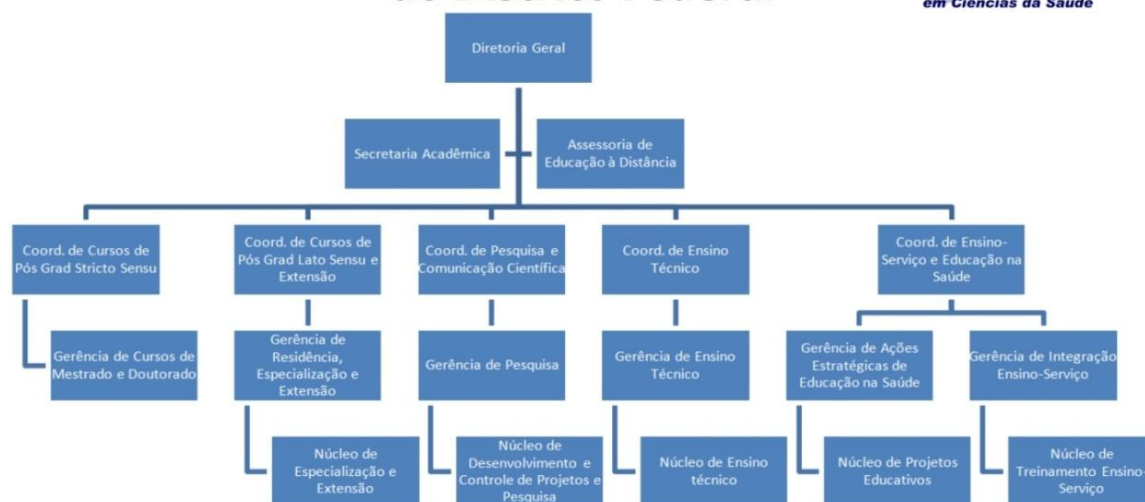
Objetivos e Metas:

A ESP/DF, em consonância com seus valores e alinhado às diretrizes e objetivos estratégicos da SES/DF, possui por objetivos específicos:

- I - estabelecer e implementar suas políticas de ensino, pesquisa, especialização e extensão;
- II - formar e aperfeiçoar pessoal para o exercício profissional no SUS/DF, em atenção às demandas de saúde e o contexto socioeconômico da população do DF;
- III - apoiar atividades de ensino, pesquisa e extensão, no campo da Saúde Coletiva, no âmbito da SES/DF;
- IV - colaborar na formulação e execução de políticas voltadas para promoção, prevenção, atenção, proteção e recuperação da saúde do indivíduo e da coletividade;
- V - favorecer a participação da comunidade, interna e externa, no contínuo desenvolvimento de suas tarefas, atividades acadêmicas e de gestão;
- VI - criar, organizar, expandir e modificar cursos, segundo os imperativos da realidade social, seguindo os preceitos das metodologias ativas de ensino aprendizagem e em conformidade com a legislação vigente e as necessidades estratégicas da SES/DF;
- VII - organizar e desenvolver novas experiências pedagógicas, obedecendo as disposições legais vigentes;
- VIII - buscar estabelecer cooperação técnica, científica, cultural e financeira por meio de convênios e parcerias com entidades nacionais e estrangeiras, públicas e privadas, de acordo com legislação pertinente;
- IX - desenvolver e cooperar com as estratégias da gestão do trabalho e da educação em saúde;
- X - aperfeiçoar a educação profissional técnica e superior em saúde e qualificar os profissionais da SES/DF e da comunidade por meio da educação permanente e educação em saúde;
- XI - fomentar o desenvolvimento, organização e prestar suporte técnico às ações de pesquisa e comunicação científica;
- XII - levantar as necessidades de pesquisa em saúde no Distrito Federal;

XIII - desenvolver uma formação acadêmica interdisciplinar, capacitando profissionais e estudantes a produzir e utilizar conhecimentos, processos, técnicas e tecnologias, com vistas à melhoria da qualidade de vida e de atendimento à saúde da população;

XIII - estabelecer outras ações indispensáveis ao exercício pleno de suas funções como instituição de ensino;

XIV - desenvolver ações de integração ensino-serviço nos cenários de ensino da SES/DF e demais instituições parceiras.

Competências:

À Diretoria Geral da ESP/DF, unidade orgânica de direção, coordenação e supervisão diretamente subordinada à Diretoria Executiva da FEPECS, compete:

I - promover a administração geral da Escola de Saúde Pública do Distrito Federal, em estreita observância às disposições normativas da Fundação de Ensino e Pesquisa em Ciências da Saúde;

II - coordenar, estabelecer e acompanhar o Planejamento Estratégico da Escola alinhado às Diretrizes e Objetivos estratégicos da Fundação de Ensino e Pesquisa em Ciências da Saúde, do Governo do Distrito Federal e da Secretaria de Estado de Saúde do Distrito Federal;

III - aprovar e acompanhar a programação orçamentária a ser executada pela Escola de Saúde Pública do Distrito Federal, a proposta orçamentária anual e as alterações e ajustes que se fizerem necessários;

IV - analisar e emitir parecer técnico e/ou pedagógico nos atos, contratos ou convênios em que a Escola de Saúde Pública do Distrito Federal seja parte;

V - acompanhar a execução de contratos e convênios celebrados pela Fundação de Ensino e Pesquisa em Ciências da Saúde, relacionados à Escola de Saúde Pública do Distrito Federal;

VI - promover reuniões periódicas com as Coordenações, as Gerências e as demais unidades orgânicas da Escola de Saúde Pública do Distrito Federal;

- VII - estabelecer estratégias e diretrizes setoriais das Unidades que compõem a Escola de Saúde Pública do Distrito Federal;
- VIII - realizar articulação com órgãos e instituições dos setores público e privado, nacionais e internacionais, para consecução da missão institucional da Escola de Saúde Pública do Distrito Federal;
- IX - propor ações destinadas à captação de recursos para administração, manutenção e desenvolvimento da Escola de Saúde Pública do Distrito Federal;
- X - convocar, presidir e acompanhar a execução das decisões dos Colegiados da Escola de Saúde Pública do Distrito Federal;
- XI - promover a integração e supervisionar a execução das atividades da Escola entre suas unidades orgânicas;
- XII - deliberar sobre pareceres técnicos para participação em eventos científicos nacionais ou internacionais e cursos de curta duração aos servidores da Secretaria de Estado de Saúde do Distrito Federal, que contribuam para melhoria do acesso e qualidade a assistência e gestão prestada na rede de saúde do Sistema Único de Saúde, de acordo com a legislação vigente;
- XIII - definir normas complementares sobre a organização e funcionamento de atividades relativas ao planejamento, orçamento e desenvolvimento organizacional da Escola de Saúde Pública do Distrito Federal;
- XIV - promover e supervisionar a execução das ações planejadas junto às suas unidades orgânicas;
- XV - participar da elaboração e execução das Políticas e Planos Distrital referente à Educação na Saúde, visando à melhoria dos serviços, em parcerias com as áreas da Secretaria de Estado de Saúde do Distrito Federal;
- XVI - participar da elaboração do Projeto Político-Pedagógico Institucional e do Plano de Desenvolvimento Institucional (PDI), bem como do Programa de Avaliação Institucional (PAI);

XVII - promover articulação com as áreas técnicas da Secretaria de Estado de Saúde, Instituições de Ensino, Organizações Governamentais e não Governamentais e outros potenciais, visando à implantação ou à implementação de projetos e programas prioritários para o Sistema Único de Saúde;

XVIII - identificar fontes de financiamento para o desenvolvimento de projetos de ensino, pesquisa e de extensão de interesse para o Sistema Único de Saúde;

XIX - fomentar, junto à Diretoria Executiva da FEPECS, o provimento de profissionais para formação de Quadro Próprio, a fim de atender às demandas de suas estruturas orgânicas;

XX - desenvolver outras atividades que lhe forem atribuídas na sua área de atuação.

Sobre o Colegiado de Ensino, Pesquisa e Extensão (Coepe)

O Colegiado de Ensino, Pesquisa e Extensão (Coepe) constitui o nível máximo de avaliação acadêmica para aprovação de documentos normativos, programas e cursos da ESP/DF.

Cabe ao Coepe a decisão final sobre os casos omissos relacionados ao arcabouço pedagógico envolvendo os normativos, programas e cursos que viabilizem as atividades de educação, pesquisa e extensão da ESP/DF.

Até a presente data foram realizadas 4 (quatro) reuniões do Coepe para tratar de normativos, atividades de extensão, regimentos, elaboração de projetos, entre outros, e foram publicadas 4 (quatro) resoluções do Colegiado, conforme segue:

➤ **RESOLUÇÃO nº 001/2024:**

Dispõe sobre as normas e diretrizes das Atividades de extensão da ESP/DF, em conformidade com as diretrizes de extensão do MEC e as políticas de saúde do Ministério da Saúde (MS), assim como com o art. 53 da lei nº 9.394, de 20 de dezembro de 1996, lei nº 13.005, de 25 de junho de 2014, resolução CNE/CES nº 7/2018, de 18 de dezembro de

2018, Parecer CNE/CES nº 576/2023, aprovado em 9 de agosto de 2023, e a Portaria Conjunta nº 02/2023.

➤ RESOLUÇÃO nº 002/2024:

Dispõe sobre o Centro de Apoio ao Discente da ESP/DF.

➤ RESOLUÇÃO nº 003/2024:

Institui o Comitê de Inclusão e a Política de Inclusão e Acessibilidade da ESP/DF.

➤ RESOLUÇÃO nº 004/2024:

Dispõe sobre o Regulamento da Comissão Própria de Avaliação da ESP/DF.

5.1 Educação Superior – Pós-graduação (*Stricto Sensu*)

Consoante com o art. 44, III, da Lei nº 9.394/1996¹¹, a educação superior, pós-graduação *stricto sensu*, compreende programas de mestrado e doutorado abertos a candidatos diplomados em cursos de graduação e que atendam às exigências das instituições de ensino.

Os programas e/ou cursos de pós-graduação *stricto sensu* da ESCS/UnDF e ESP/DF têm por finalidade a ampliação da base do conhecimento científico e a qualificação de pessoal com aptidão ao exercício de atividades profissionais na área do ensino, da pesquisa e da extensão nos campos do conhecimento das Ciências da Saúde.

Cursos de pós-graduação *stricto sensu* ofertados pela ESCS/FEPECS, segundo o público alvo, de 02 de maio a 25 de junho de 2024.

Tabela 4 – Pós-graduação *Stricto Sensu*, segundo o público alvo de maio a junho/2024.

Modalidade	Evento	Público alvo	Qtd
Mestrado Acadêmico	Ciências da Saúde – 3ª turma (2019/2021)		01
	Ciências da Saúde – 4ª turma (2020/2022)		06
	Ciências da Saúde – 5ª turma (2021/2023)	Profissionais de Saúde e áreas afins	11
	Ciências da Saúde – 6ª turma (2022/2024)		13
	Ciências da Saúde – 7ª turma (2023/2025)		23
Total – Mestrado Acadêmico			54
Mestrado Profissional	Ciências para a Saúde – 8ª turma (2019/2021)		02
	Ciências para a Saúde – 9ª turma (2020/2022)	Profissionais de Saúde e áreas afins da SES/DF e do SUS	03
	Ciências para a Saúde – 10ª turma (2021/2023)		05
	Ciências para a Saúde – 11ª turma (2022/2024)		16
	Ciências para a Saúde – 12ª turma (2023/2025)		18
	Saúde da Família – ProfSaúde – 3ª turma (2020/2022)	Profissionais com atuação em saúde da família	04
	Saúde da Família – ProfSaúde – 4ª turma (2022/2024)		04
Total – Mestrado Profissional			52
TOTAL Pós-Graduação <i>Stricto Sensu</i>			106

Fonte: GCMD/CPGS/ESCS, julho/2024.

Cursos de pós-graduação *stricto sensu* ofertados pela ESCS/UnDF e ESPDF/Fepecs, segundo o público-alvo, de 26 de junho a 31 de agosto de 2024.

Tabela 5 – Pós-graduação *Stricto Sensu*, segundo o público alvo de junho a agosto/2024.

Modalidade	Evento	Público alvo	Qtd
Mestrado Acadêmico	Ciências da Saúde – 3ª turma (2019/2021)		01
	Ciências da Saúde – 4ª turma (2020/2022)		06
	Ciências da Saúde – 5ª turma (2021/2023)	Profissionais de Saúde e áreas afins	11
	Ciências da Saúde – 6ª turma (2022/2024)		13
	Ciências da Saúde – 7ª turma (2023/2025)		23
	Ciências da Saúde – 8ª turma (2024/2026)		23
Total – Mestrado Acadêmico			77
Mestrado Profissional	Ciências para a Saúde – 8ª turma (2019/2021)		02
	Ciências para a Saúde – 9ª turma (2020/2022)		03
	Ciências para a Saúde – 10ª turma (2021/2023)		05
	Ciências para a Saúde – 11ª turma (2022/2024)	Profissionais de Saúde e áreas afins da SES/DF e do SUS	16
	Ciências para a Saúde – 12ª turma (2023/2025)		18
	Ciências para a Saúde – 13ª turma (2024/2026)		20
	Saúde da Família – ProfSaúde – 3ª turma (2020/2022)		04
	Saúde da Família – ProfSaúde – 4ª turma (2022/2024)	Profissionais com atuação em saúde da família	04
	Saúde da Família – ProfSaúde – 5ª turma (2024/2026)		10
Total – Mestrado Profissional			82
TOTAL Pós-Graduação <i>Stricto Sensu</i>			159

Fonte: GCMD/CPGS/ESPDF, setembro/2024.

A tabela mostra a oferta atual de cursos vinculados aos Programas de Pós-Graduação *Stricto Sensu*, alunos matriculados no mestrado. A seguir, uma breve descrição de cada curso.

Mestrado Acadêmico em Ciências da Saúde – teve início em 2017, com entradas anuais de 16 estudantes. Esse programa de pós-graduação *stricto sensu* tem proporcionado o desenvolvimento de pesquisas no sentido do fortalecimento do SUS tanto na atenção quanto no âmbito da qualidade da gestão. Além disso, esse programa tem dado oportunidade para que os

professores da graduação da ESCS cursem um programa de mestrado. O Programa Pós-Graduação (PGCS) em Ciências da Saúde da ESCS, possui como finalidade a formação de pessoal qualificado para o exercício das atividades de ensino, pesquisa e extensão nos campos do conhecimento das Ciências da Saúde. Apresenta estrutura multidisciplinar em consonância com o perfil predominante dos Programas e Cursos de Pós-Graduação da Área Medicina I da Coordenação de Aperfeiçoamento de Pessoal de Nível Superior (CAPES). A interdisciplinaridade é uma tendência que se consolidou nas últimas décadas nas Ciências da Saúde, visto que a geração do conhecimento com impacto relevante na saúde depende da interação e saberes variados, o que exige a atuação de profissionais com experiências e conhecimentos distintos. Desse modo, a formação acadêmica e profissional interdisciplinar conectada com as reais necessidades da população é uma característica indispensável das profissões de saúde, sendo comumente necessária a interação entre duas ou mais disciplinas, como método de pesquisa e de ensino, promovendo intercâmbio desde a simples comunicação das ideias até a integração mútua de conceitos, da epistemologia, da terminologia, dos procedimentos e das práticas, de modo a explorar a máxima potencialidade, a diversidade e a criatividade de cada ciência. Ademais, a conexão entre a interdisciplinaridade e a abordagem do processo da determinação da saúde tem sido recomendada pelos organismos internacionais e consta como um dos desafios para o país. No segundo quadrimestre (maio/2024), foi publicado o Edital para seleção de 20 (vinte) candidatos para Oitava Turma e foram convocados 23, com início das aulas em agosto/2024.

Mestrado Profissional em Ciências para a Saúde – Está registrado na Área de Avaliação de Enfermagem da CAPES, com início da primeira turma em 2012 com entradas anuais de 18 estudantes. Este curso foi elaborado a partir da demanda da SES/DF para qualificação dos profissionais inseridos nos serviços de saúde do SUS. Os estudantes do programa de mestrado profissional desenvolvem pesquisas durante o período do curso que têm sido aplicados na prática produzindo mudança de rotinas, protocolos e condutas terapêuticas dos profissionais de saúde e nas políticas de saúde do adulto e da

mulher e da segurança do paciente. No segundo quadrimestre (maio/2024), foi publicado o Edital para seleção de 20 (vinte) candidatos para Décima Terceira Turma, com início das aulas em agosto/2024.

Mestrado Profissional em Saúde da Família (ProfSaúde) – Área de Avaliação de Saúde Coletiva da CAPES. Foi proposto pela Associação Brasileira de Saúde Coletiva (ABRASCO) e integrada por Instituições de Ensino Superior (IES) associadas em Rede Nacional no âmbito do Sistema Universidade Aberta do Brasil (UAB) e da Universidade Aberta do Sistema Único de Saúde (UNA-SUS1). Foi aprovado pela CAPES em 27/10/2015, tendo iniciado em 2017, com ingresso de 200 mestrandos, sendo 11 certificados pela ESCS. O Mestrado Profissional em Saúde da Família (ProfSaúde) é uma proposta de curso em rede nacional constituída por 18 instituições de ensino lideradas pela Fundação Oswaldo Cruz (Fiocruz) e que conta com a retaguarda do Sistema Universidade Aberta do SUS (UNA-SUS), instituição que tem por finalidade atender às necessidades de capacitação e educação permanente dos trabalhadores do SUS, por meio do desenvolvimento da modalidade de educação a distância na área da saúde. A proposta foi apresentada pela ABRASCO e é apoiada pela Sociedade Brasileira de Medicina de Família e Comunidade (SBMFC) e pela Associação Brasileira de Educação Médica. Considerando que a Constituição Federal de 1988 (art.200 inc.III) e a Lei Orgânica da Saúde nº 8.080/1990 (art.6 inc.III)^{19,20} determinam que o SUS é o ordenador da formação dos profissionais da área, este Curso tem a finalidade de atender à necessidade de formação de profissionais de saúde que atuam na Estratégia de Saúde da Família (ESF)/ Atenção Básica (AB) nos diversos municípios brasileiros, preparando-os para atuarem como docentes nas pós graduações e graduações da área de saúde e como preceptores na ESF e nas residências multiprofissionais e médicas, com ênfase naquelas da área de saúde coletiva, promovendo profunda integração ensino-serviço, fortalecendo a rede de serviços do SUS e afirmando o seu papel como campo de práticas formativas. O programa tomou como base experiências anteriores, como os Mestrados Profissionais de Saúde da Família da Rede Nordeste de Formação em Saúde da Família (RENASF), da ENSP/Fiocruz e da Fiocruz Mato Grosso do Sul/UFMS, e os cursos de especialização da Rede UNASUS, em especial

os da Universidade Federal de Pelotas/UFPEL e da Universidade Federal de Ciências da Saúde de Porto Alegre/UFCSPA. A proposta do curso está em sintonia com os objetivos do Programa Mais Médicos, lançado pelo Governo Federal como parte de um amplo pacto de melhoria do atendimento aos usuários do SUS, e que prevê, entre outros, aperfeiçoar médicos para atuação nas políticas públicas de saúde do País e na organização e funcionamento do SUS. Por esse motivo, a primeira turma do ProfSaúde foi destinada à formação de profissionais médicos. Esse destaque deve-se à necessidade de formação em grande escala de médicos aptos a atuar como preceptores na Residência Médica em Saúde da Família, como futuros docentes para graduação em medicina, bem como supervisores e tutores em Saúde da Família. A partir da segunda turma, o curso contempla também o ingresso de enfermeiros e odontólogos, com o objetivo de concretizar uma formação multiprofissional e dar ao egresso a qualificação para o exercício da docência e da supervisão em Saúde da Família. Atualmente o curso contempla a capacitação de assistentes sociais, profissionais de educação física (bacharelado), enfermeiros, farmacêuticos, fisioterapeutas, fonoaudiólogos, médicos, nutricionistas, cirurgiões dentistas, psicólogos e terapeutas ocupacionais (Conselho Nacional de Saúde – CNS; Resolução nº 287/1998¹²) e profissionais graduados em Saúde Coletiva (Portaria nº 772/2018 – MEC – Reconhecimento do curso de Saúde Coletiva¹³). O corpo docente é composto por 90% de doutores permanentes nas instituições. São 50 (cinquenta) instituições de ensino associadas, a seguir: Universidade Federal do Acre, Universidade Federal do Amapá, Fiocruz Amazônia, Universidade Estadual do Amazonas, Universidade Federal do Amazonas, Universidade Federal do Oeste do Pará, Universidade Federal do Sul e Sudeste do Pará, Universidade Federal de Rondônia, Universidade Federal de Roraima, Universidade Federal do Tocantins, Universidade Federal de Alagoas, Universidade Federal da Bahia – UFBA Instituto Multidisciplinar em Saúde, Campus Anísio Teixeira, Universidade Federal do Recôncavo da Bahia, Universidade Federal do Sul da Bahia, Fiocruz Ceará, Universidade Federal do Cariri, Universidade Estadual do Maranhão, Universidade Federal do Maranhão, Universidade Estadual da Paraíba, Universidade Federal da Paraíba, Fiocruz Pernambuco, Universidade Federal de Pernambuco, Universidade Federal do Vale do São Francisco,

Universidade Estadual do Piauí, Universidade Federal do Delta do Parnaíba, Universidade Federal do Piauí, Universidade do Estado do Rio Grande do Norte, Universidade Federal de Sergipe, Fiocruz Brasília, Universidade Federal do Catalão, Universidade Federal de Mato Grosso, Universidade Federal de Rondonópolis, Fiocruz Mato Grosso do Sul, Universidade Federal do Espírito Santo, Universidade Federal de Juiz de Fora, Universidade Federal de Juiz de Fora: Campus Governador Valadares, Universidade Federal de Ouro Preto, Universidade Federal de Uberlândia, Universidade Federal do Vale do Jequitinhonha e Mucuri, Fiocruz Rio de Janeiro, Universidade do Estado do Rio de Janeiro, Universidade Federal Fluminense, Universidade Estadual Paulista Júlio de Mesquita Filho, Universidade Federal de São Paulo, Universidade Federal do Paraná, Universidade Federal de Ciências da Saúde de Porto Alegre, Universidade Federal de Pelotas, Universidade Federal do Rio Grande do Sul, Universidade Federal de Santa Catarina e ESCS. No Terceiro Quadrimestre (nov/2023), foi divulgado o Edital nº 01/2023¹⁴, de Seleção Pública dos 10 candidatos da Quinta Turma, com início das aulas em agosto/2024.

5.2 Educação superior – Pós-graduação (*Lato Sensu*): Residências, Especialização e Extensão: Cursos, Projetos, Programas, Eventos

A Residência em Saúde é uma modalidade de ensino de Pós-Graduação *Lato Sensu*, caracterizada pelo treinamento em serviço e supervisionada por profissionais habilitados – os Preceptores. A ESP/DF/FEPECS apoia as atividades pedagógicas e administrativas das Residências da SES-DF em duas modalidades, ambas credenciadas pelo Ministério da Educação (MEC): a Residência Médica e a Residência em Área Profissional da Saúde (Multiprofissional e Uniprofissional).

Os dados medidos em relação a elas podem ser observados nas Tabelas 6 e 7.

Tabela 6 - Número de Residentes Médicos, por Hospital, Categoria e Programa, sob a coordenação pedagógica da CPLE/ESCS/FEPECS – dados do 2º Quadrimestre/ 2024.

Hospitais e outras unidades da SES/DF	Categorias					Total	Total
	R1	R2	R3	R4	R5	Residentes	Programas
Hospital de Base do Distrito Federal – HBDF/IGES-DF	101	102	55	5	3	266	36
Hospital Materno-Infantil de Brasília – HMIB	26	25	36	20	0	107	10
Hospital Regional da Asa Norte – HRAN	35	28	17	0	0	80	10
Hospital Regional de Ceilândia – HRC	22	22	21	0	0	65	4
Hospital Regional de Santa Maria – HRSM/IGES-DF	4	4	3	0	0	11	1
Hospital Regional de Sobradinho – HRS	29	16	10	0	0	55	6
Hospital Regional de Taguatinga – HRT	56	57	36	0	0	149	9
Hospital Regional do Gama -HRG	31	30	18	0	0	79	5
Hospital Regional do Paranoá – HRLeste	17	17	10	1	0	45	5
Hospital São Vicente de Paula – HSVP	8	7	7	3	0	25	1
Residência em Rede SES	101	71	26	5	0	203	18
Hospital da Criança de Brasília José Alencar - HCB	2	1	18	10	0	31	10
Total	432	380	257	44	3	1116	115

Fonte: Ministério da Educação, Sistema da Comissão Nacional de Residência Médica - SCNRM, Setembro/2024.

O total de Residentes Médicos(as) cursando os Programas é de **1.116**, distribuídos em **115 Programas**, em funcionamento em **12 hospitais** da SES/DF (HRAN, HMIB, HRC, HRT, HRG, HRL, HRS), no IGES/DF- HBDF, no IGES/DF-HRSM, no Hospital da Criança de Brasília José Alencar, HCB, FHB - Hemocentro e outras Unidades da SES/DF, os quais compõem os Cenários de Práticas da Residência da SES/DF.

Se considerado o número de residentes existentes, quando comparado à medição do período anterior (1º quadrimestre), houve pequena flutuação – tanto de alunos(as), que passou de 1.227 para 1.116, quanto de Programas, de 116 para 115. Deve-se considerar, na análise, a migração dos Programas de Pediatria para o Hospital da Criança de Brasília - José de Alencar e a retração no número de Residentes e de Programas que importam procedimentos cirúrgicos, dada a limitação de algumas condições de operabilidade em determinados Cenários de Prática.

Para o próximo período, seguem em avaliação, pela área técnica, a criação de Programa de Residência Médica de Neurologia em Rede, bem como a efetivação do Centro de Ensino e Treinamento em Anestesiologia da SES/DF.

5.2.1 Residência em Área Profissional de Saúde

Residentes Multiprofissionais são alunos (as) graduados(as) em Ensino Superior, de categorias profissionais que integram a área de saúde, exceto a médica. A Residência é desenvolvida em regime de dedicação exclusiva (Art. 13, Lei nº 11.129/2005)¹⁵, nas Especialidades de: Biomedicina, Ciências Biológicas, Educação Física, Enfermagem, Farmácia, Fisioterapia, Fonoaudiologia, Medicina Veterinária, Nutrição, Odontologia, Psicologia, Serviço Social e Terapia Ocupacional. Os Programas estão divididos em duas Modalidades: a Multiprofissional e a Uniprofissional. A primeira contempla distintas formações; já a segunda, restringe-se a formações específicas.

A Tabela 7 apresenta o diagnóstico situacional dos Programas de Residência Multiprofissional, no ano de 2024, considerado o 2º quadrimestre do ano.

Tabela 7 - Número de Residentes em Áreas Profissionais de Saúde, por Programa e Categoria, sob a coordenação pedagógica da CPLE/ESP/DF/FEPECS – dados do 2º Quadrimestre/ 2024.

Modalidade	Programas em REDE SES/DF	R1	R2	R3	Total de Residentes
Multiprofissional	Terapia intensiva	47	42	0	89
	Saúde do Adulto e Idoso	49	48	0	97
	Saúde Mental do Adulto	35	34	0	69
	Urgência e Trauma	20	20	0	40
	Saúde da Criança	20	20	0	40
	Atenção ao Câncer	24	25	0	49
	Saúde Coletiva	0	0	0	0
	Atenção Cardíaca	10	6	0	16
	Saúde Mental Infanto-Juvenil	20	16	0	36
	Gestão para Políticas de Saúde	21	15	0	36
	Saúde da Família	30	30	0	60
	Nefrologia	20	18	0	38
	Cuidados Paliativos	15	15	0	30
	Reabilitação Física e Cognitiva*	7	0	0	7
	Vigilância Epidemiológica*	9	0	0	9
	Anomalias Dentofaciais*	2	0	0	2
Total Multiprofissional		329	0	0	618
Uniprofissional	Enfermagem em Centro Cirúrgico	50	70	0	120
	Enfermagem em Obstetrícia	15	15	0	30
	Cirurgia e Traumatologia Bucocomaxilofacial	6	3	3	12
	Radiologia Odontológica*	2	0	0	2
Total Uniprofissional		73	88	0	73
Total		402	88	0	691

Fonte: Coordenação da Residência Em Áreas Profissionais de Saúde, COREMU/GREEX/CPLE/ESP/DF. Setembro, 2024.

O total de alunos é de **691**, distribuídos em **19 programas**, sendo 15 deles multiprofissionais e 04 uniprofissionais.

Foram acrescentados, assim, no ano corrente – ainda no segundo quadrimestre -, os Programas Multiprofissionais de Reabilitação Física e Cognitiva, Vigilância Epidemiológica e Anomalias Dentofaciais, bem como o Programa

Uniprofissional de Radiologia Odontológica (todos marcados, na Tabela acima, com um asterisco).

Se considerado o número de residentes contemplados, quando comparado à medição anterior, houve pequena oscilação na contabilização dos(as) alunos(as) por Programa: de 704 para 691 alunos(as).

Para o próximo período, está em fase de análise, junto ao MEC, o credenciamento do Programa Multiprofissional de Residência em Neonatologia e do Programa de Práticas Integrativas em Saúde (PIS), bem como a expansão do número de vagas do Programa Multiprofissional em Saúde da Família e Comunidade, por meio do aumento do número de vagas ofertadas no Edital de Seleção de Residência das Áreas Multiprofissionais, a ser lançado ainda no segundo semestre de 2024.

5.2.2 Especialização

Os Cursos de Especialização oferecidos pela Escola de Saúde Pública, ESP/DF, e credenciados junto ao MEC¹, utilizam o modelo de ensino remoto, com atividades síncronas e assíncronas. Recentemente, está em curso a alteração da Plataforma utilizada – de *Moodle, Modular Object Oriented Dynamic Learning Environment*, para *Ava, Ambiente Virtual de Aprendizagem* –, havendo, progressivamente, o aprimoramento de conteúdos e do uso de recursos pedagógicos e, potencialmente, a ampliação do número da oferta de vagas

Estão em andamento, no período medido (2º quadrimestre de 2024), os Cursos de Especialização em Gestão do Sistema Brasileiro de Transplante de Órgãos e Tecidos, Gestão de Saúde Pública, Saúde Mental e Atenção Psicossocial, Gerontologia e Cirurgia da Coluna para a Residência Médica e em Preceptoria de Residência Médica e de Residência Multiprofissional². O número de vagas ofertado e a carga horária são variáveis.

¹ A consulta ao cadastro do e-MEC pode ser realizada pelo Portal do Cadastro Nacional de Cursos e Instituições de Educação Superior Cadastro, e-MEC. Disponível em: <https://emec.mec.gov.br/emec/nova>. Acesso em: 08/10/2024. A Escola de Saúde Pública do DF, ESP/DF, é credenciada junto ao Ministério da Educação, MEC, para a oferta de cursos superiores, na modalidade a distância, por meio da Registro junto nº 30331.

²DISTRITO FEDERAL. Fundação de Ensino e Pesquisa em Ciências da Saúde. **Cursos de**

O Curso de Especialização em **Gestão do Sistema Brasileiro de Transplantes de Órgãos e Tecidos** tem como objetivo formar especialistas em gestão do processo de doação e transplante de órgãos e tecidos. Tem como público-alvo os profissionais com diploma de nível superior, emitido por instituição de ensino reconhecida pelo MEC, que atuem na Central de transplantes do DF e em Comissões Intra-hospitalares de doação de órgãos e tecidos para transplantes no Distrito Federal. São ofertadas 20 (vinte) vagas no total, sendo:10 (dez)vagas para a CET e10 (dez) vagas para profissionais das CIHDOTTs.

Já o Curso de **Gestão de Saúde Pública** objetiva formar especialistas em Gestão de Saúde Pública, visando à qualificação das equipes gestoras do SUS, fortalecendo as práticas de gestão, na perspectiva de liderar processos de mudanças nas estruturas organizacionais das instituições públicas da Saúde. O público-alvo é constituído por profissionais com diploma de nível superior, emitido por instituição de ensino reconhecida pelo MEC, que atuem na SUS com vínculo com a SES-DF, IGESDF, HCB, ICDF, GDF ou em outra entidade vinculada. São oferta das 32 (trinta e duas) vagas no total, sendo 21 (vinte e uma) para servidores públicos da SES-DF, integrantes do IGESDF, Hemocentro e GDF, 03 (três) vagas destinadas a integrantes da FEPECS e 08 (oito) vagas destinadas à comunidade.

A Especialização em **Preceptoría de Residência Médica** foca na formação de especialistas, fortalecendo seu papel de médico educador ao estabelecer o compromisso de atuação reflexiva junto aos residentes, nos cenários de prática assistenciais. Tem, como público-alvo, preceptores, supervisores e coordenadores de programas de Residência Médica, executados pela SES-DF, servidores da SES-DF interessados na atuação em preceptoría médica, bem como membros da comunidade que possuam interesse nos campos de ensino, pesquisa e gestão das Residências Médicas, oferecendo, em cada edição, 48 (quarenta e oito) vagas. O mesmos ojetivos são estendidos ao curso de **Preceptoría de Residência Multiprofissional**, nas Modalidades Uni e Multiprofissional, que tem, como público-alvo, preceptores e tutores de

Programas de Residência em Áreas Profissionais de Saúde e servidores da SES/DF interessados na atuação em preceptoria, bem como membros da comunidade que possuam, como campo de interesse, o ensino, a pesquisa e a gestão das Residências em Áreas Profissionais de Saúde. São ofertadas 48 (quarenta e oito) vagas no total, preferencialmente, para profissionais que possuam vínculo profissional com o ensino, pesquisa ou gestão da Residência em Áreas Profissionais de Saúde, sendo 44 (quarenta e quatro) para profissionais vinculados à SES/DF e 04 (quatro) para a comunidade.

A Especialização em **Saúde Mental e Atenção Psicossocial** tem fim formar especialistas em Saúde, Educação e outras áreas afins, para o cuidado da pessoa em sofrimento mental e seus familiares, à luz do Modo da Atenção Psicossocial. Ao concluir o curso deseja-se que o aluno possa planejar, organizar e executar ações terapêuticas e projetos de atenção psicossocial, assim como identificar necessidades territoriais e articulá-las em redes intersetoriais a partir dos paradigmas propostos pela Clínica da Atenção Psicossocial. Tem como público-alvo: profissionais da área de saúde, como enfermeiros, médicos, farmacêuticos, psicólogos, nutricionistas, assistentessociais, fonoaudiólogos, profissionais de educação física, fisioterapeutas e outros profissionais da área de saúde que tenham interesse no assunto, da área de educação e afins. São ofertadas 30 vagas no total, para profissionais da saúde e educação que atuem em áreas relacionadas à Saúde Mental e Atenção Psicossocial, sendo 23 para instituições públicas e 7 para a comunidade.

Por fim, o Curso de Especialização em **Cirurgia de Coluna** tem como objetivo formar especialistas em Cirurgia de Coluna. O público-alvo é constituído de médicos ortopedistas concluintes do Programa de Residência em Ortopedia e Traumatologia. Foi ofertada 1 vaga no total, para médicos que atuem no Centro de Ensino e Treinamento em Ortopedia do Hospital Regional Leste.

Os dados relativos ao quadrimestre são apresentados abaixo, por meio da Tabela abaixo, com campos de “Cursos de Especialização”, “mês/ano” de início do Curso, “número de vagas disponibilizadas”, “número de matriculados(as)”, “carga horária total” e “duração máxima”, conforme se observa na Tabela 8

Tabela 8 - Número de Cursos de Especialização em andamento no 2º Quadrimestre de 2024, com número de vagas disponíveis e de alunos(as) matriculados(as).

CURSOS DE ESPECIALIZAÇÃO	2023				2024/01		DURAÇÃO MÁX
	Nº VAGAS DISPONÍVEIS	Nº VAGAS DISPONÍVEIS	Nº VAGAS DISPONÍVEIS	Nº MATRICULADOS(AS)	Nº MATRICULADOS(AS)	CARGA HORÁRIA TOTAL	
Especialização em Gestão do Sistema Brasileiro de Transplante de Órgãos e Tecidos	20	0	0	18	0	0 360 h	12 meses
Especialização em Gestão de Saúde Pública	32	0	0	32	0	0 394 h	12 meses
Especialização em Preceptoria de Residência Multiprofissional	48	0	0	37	0	0 360 h	12 meses
Especialização em Preceptoria de Residência Médica	48	0	0	44	0	0 360 h	12 meses
Especialização em Saúde Mental e Atenção OPsicossocial	0	30	0	0	28	0 364 h	12 meses
Especialização em Gerontologia	0	32	32	0	Em processo	32 360 h	12 meses
Especialização em Cirurgia de Coluna	0	1	0	0	1	0 2880 h	12 meses
TOTAL	148	43	32	113	29	32	

Fonte: Núcleo de Especialização *Lato Sensu* e Extensão, NEEEx/GREEEx/CPLE/ESP/DF, outubro/2024.

Estão em andamento, assim, no período, o conjunto de Cursos previstos, com oferta finalizada, em 2023, de 148 vagas, com 113 alunos(as) matriculados - havendo, pois, 76,35% de aproveitamento. Eles serão finalizados no último quadrimestre do ano corrente, quando terão suas matrículas reabertas. No primeiro quadrimestre do ano de 2024, foram oferecidas 43 vagas, com matrícula de 29 alunos e, portanto, aproveitamento, de 93,55% das vagas disponibilizadas. Por fim, o Curso de Gerontologia ofereceu, no segundo quadrimestre do ano corrente, 32 vagas, com total ocupação.

Ainda no segundo semestre do ano de 2024, a Coordenação planeja ofertar os inéditos Cursos de Especialização em **Saúde da População Negra e Saúde Coletiva**, cujos projetos pedagógicos estão em fase de finalização ou finalizados e a contratação dos(as) docentes que ministrarão os módulos está em curso, por meio do Edital de Credenciamento de Instrutores/Pessoas Físicas da FEPECS. Persiste a limitação para oferta de vagas, devido à ausência de

quadro próprio de docentes e da dificuldade de contratá-los via Edital de Credenciamento.

5.2.3 Cursos de Extensão – Residências Médicas e de Áreas Profissionais de Saúde

Os Programas de Residência Médica, tomada a sua organização acadêmica e consoante à **Portaria SES nº 493/2020**¹⁶, são desenvolvidos mediante técnicas educacionais práticas e teóricas, na proporção de 10% a 20% e 80% a 90% da carga horária total do Curso, respectivamente. As estratégias educacionais teóricas pressupõem, para além da formação específica voltada às áreas de concentração, a obrigatoriedade de conclusão de disciplinas ou cursos relacionados às temáticas de Bioética e Ética Profissional, Metodologia de Científica Aplicada, Segurança do Paciente, Epidemiologia Básica e Prevenção e Controle de Infecções relacionadas à Assistência em Saúde.

De modo a cumprir com essa obrigatoriedade, a ESP/DF, após a sua criação³, passou a ofertar, na Modalidade de Ensino a distância (EAD), e por meio de sua plataforma digital, a Ava ESP/DF⁴, para as turmas de Residência Médica e de Residência Em Áreas Profissionais de Saúde, separadamente, quatro Cursos de Extensão: Epidemiologia Básica⁵, Prevenção e Controle de Infecções Relacionadas à Assistência à Saúde, Metodologia Científica⁶ e

³ DISTRITO FEDERAL. **Decreto nº 45.490, de 25 de junho de 2024**: Dispõe sobre a criação da Escola de Saúde Pública do Distrito Federal e alteração da estrutura administrativa da Fundação de Ensino e Pesquisa em Ciências da Saúde - Fepecs, e dá outras providências. . Brasília, DF, 2024.

⁴ ESCOLA DE SAÚDE PÚBLICA DO DF. **Cursos**. Disponível em: <https://ava.espdf.fepecs.edu.br/>. Acesso em: 08 out. 2024.

⁵ No curso de Epidemiologia Básica, são discutidos os seguintes temas, segregados por Módulo: I. Tipos de Estudos Epidemiológicos; Conhecer a Epidemiologia; Reconhecer os Tipos de Estudos Epidemiológicos; Compreender e utilizar ferramentas de Bioestatística Básica; II. Prática de Saúde Baseada em Evidências; Compreender a utilização da Prática de Saúde Baseada em Evidências em sua prática profissional; Utilizar a Estratégia PICOS; Conhecer os Níveis de Evidência e Graus de Recomendação; III. Doenças de Transmissão Respiratória; Conhecer a epidemiologia das principais síndromes exantemáticas; Conhecer a epidemiologia da Difteria, Coqueluche, Sarampo e Tétano; IV. Doenças de Transmissão Respiratória II; Conhecer a epidemiologia da Influenza e das Meningites; V. HIV, Hepatites e Tuberculose; Conhecer a epidemiologia da retrovirose, das hepatites B e C e da Tuberculose. Fonte: ESCOLA SUPERIOR DE CIÊNCIAS DA SAÚDE. **Portal ESCS Virtual**: Cursos. Disponível em: <http://escsvirtual.df.gov.br/course/index.php?categoryid=2>. Acesso em: 19 jun. 2024.

⁶ No curso de Metodologia Científica, são apresentadas as temáticas a seguir, divididas por Módulo, com objetivo de preparação do Trabalho de Conclusão de Curso em formato de artigo científico: I. Definindo o "Problema" de sua Pesquisa/Artigo Científico; Aplicar método

Bioética e Ética Profissional⁷. Destacam-se, no período, a alteração da Plataforma utilizada – de *Moodle, Modular Object Oriented Dynamic Learning Environment*, para Ambiente Virtual de Aprendizagem (AVA), havendo, progressivamente, o aprimoramento de conteúdos e do uso de recursos pedagógicos, bem como a ampliação da oferta de vagas, de modo a suprir a demanda dos(as) Residentes, sobretudo dos(as) que se encontram no período final de formação. Estão, em etapa de definição, o número mínimo de edições anuais, bem como de vagas ofertadas para cada curso, que tem duração total de 20 horas⁸.

para formulação de um "problema" de pesquisa; Analisar a concisão e precisão do "problema" de pesquisa; Analisar a viabilidade da pesquisa sobre este "problema"/área temática; II. Referencial Teórico; Conhecendo as principais Bases de Dados gratuitas: PubMed; Medline via Pubmed; Biblioteca Virtual em Saúde; Scielo; Como realizar Pesquisa com a Estratégia PICOS; III. Escrevendo o Artigo Científico/Trabalho de Conclusão de Curso: Como escrever Artigo científico de sucesso; Desafios e Perspectivas para publicação de Artigos; Estrutura de Artigo científico; Detalhamento da Escrita Científica; IV. Como submeter sua Pesquisa ao Comitê de Ética da FEPECS e como tentar publicar seu Artigo Científico; Conhecer o Roteiro para submissão do Trabalho Científico ao Comitê de Ética em Pesquisa e o fator de impacto das principais revistas brasileiras. Fonte: Escola Superior de Ciências da Saúde. **Portal ESCS Virtual:** Cursos. Disponível em: <http://escsvirtual.df.gov.br/course/index.php?categoryid=2>. Acesso em: 19 jun. 2024.

⁷ No Curso de Bioética e Ética Profissional, a CPLE objetiva promover, entre os residentes, a discussão sobre a Bioética Princípioalista, apresentando os conceitos da área de Ética em Pesquisa, as resoluções da CONEP e os formulários exigidos pelo Comitê de Ética em Pesquisa da FEPECS. Ele enfatiza os aspectos relacionados à submissão dos trabalhos de conclusão de curso à Plataforma Brasil, <https://www.gov.br/pt-br/servicos/submeter-na-plataforma-brasil-de-projetos-de-pesquisa-envolvendo-seres-humanos-para-avaliacao-etica>). Os seguintes temas são discutidos, divididos por Módulos: I. Princípios da Bioética; Declaração Universal Bioética e Direitos Humanos; Compreender a historicidade da Bioética; Conhecer a Declaração sobre Bioética e Direitos Humanos; Refletir sobre as situações conflitantes relacionadas à prática profissional do residente considerando os princípios da Bioética e Ética Profissional; II. Ética em Pesquisa; Conhecer, refletir e debater sobre a Ética em Pesquisa e o conflito de interesses na área de medicamentos, órteses e próteses; Compreender os dilemas da Ética em Pesquisa; Conhecer o processo para submissão de Trabalhos Científicos à autorização do Comitê de Ética em Pesquisa por meio da Plataforma Brasil; Elaborar Termo de Consentimento Livre e Esclarecido para participantes de pesquisa científica; III. Ética em Saúde Pública; Conhecer, refletir e debater sobre temas de Saúde Pública tais como: O Sistema Único de Saúde e a Bioética; Aborto, Doação e Transplante de Órgãos; Elaborar estratégias de ação que visem garantir assistência aos pacientes, mesmo em situações de conflito ético na saúde pública; IV. Direitos dos pacientes e Deveres dos Profissionais de Saúde; Orientar a reflexão do exercício profissional na medicina, mediante o conhecimento de princípios bioéticos; Atuar na esfera profissional para proteger o direito à saúde; Compreender as soluções judiciais e extrajudiciais para garantir o direito à saúde, visando a sustentabilidade do sistema público; Reconhecer sua responsabilidade civil e penal frente à instituição, aos pacientes e aos outros profissionais de saúde; V. Erro Médico. Fonte: Escola Superior de Ciências da Saúde. **Portal ESCS Virtual:** Cursos. Disponível em: <http://escsvirtual.df.gov.br/course/index.php?categoryid=2>. Acesso em: 19 jun. 2024.

⁸ Cabe à ESCS, neste processo, desenvolver o conjunto das seguintes atividades: elaborar os conteúdos e o material para consulta e suporte às atividades didáticas; orientar os alunos(as) quanto à inserção das Atividades Avaliativas na Plataforma ESCS Virtual; construir e operacionalizar as aulas virtuais; analisar as atividades de projetos, fóruns e outras, em colóquio com os participantes; corrigir e atribuir pontuação às atividades

Os dados relativos ao quadrimestre corrente são apresentados na Tabela 9, por meio dos campos de “Cursos de Extensão Obrigatórios”, mês e ano de realização, número de vagas disponibilizadas e o número de matriculados(as).

Tabela 9 - Número de Cursos de Extensão, por mês, com número de vagas disponíveis e alunos(as) matriculados(as) – Comparativo Quadrimestres 2023/2024⁹.

CURSOS DE EXTENSÃO – RESIDÊNCIAS MÉDICA E MULTIPROFISSIONAL	MÊS/ANO	Nº VAGAS DISPONÍVEIS			Nº MATRICULADOS(AS)			
		2023	2024/01	2024/02	2023	2024/01	2024/02	024/02
Epidemiologia Básica para Médicos Residentes, SES-DF	abr/24	200	200	Ilimitadas	209	212	Em processamento	Em processamento
Epidemiologia Básica para Residência Multiprofissional, SES-DF	abr/24	200	200	Ilimitadas	199	201	Em processamento	Em processamento
Prevenção e Controle de Infecções Relacionadas à Assistência à Saúde para Médicos Residentes, SES-DF	abr/24	200	200	Ilimitadas	223	212	Em processamento	Em processamento
Prevenção e Controle de Infecções Relacionadas à Assistência à Saúde para Residentes Profissionais de Saúde, SES-DF	abr/24	200	200	Ilimitadas	198	195	Em processamento	Em processamento
Metodologia Científica para Médicos Residentes, SES-DF	abr/24	200	200	Ilimitadas	228	208	Em processamento	Em processamento
Metodologia Científica para Residentes Multiprofissionais, SES-DF	abr/24	200	200	Ilimitadas	200	198	Em processamento	Em processamento
Bioética e Ética Profissional para Médicos Residentes, SES-DF	abr/24	200	200	Ilimitadas	168	216	Em processamento	Em processamento
Bioética e Ética Profissional para Residência Multiprofissional, SES-DF	abr/24	200	200	Ilimitadas	144	198	Em processamento	Em processamento
TOTAL		1600	1600		1425	1640	Em processamento	Em processamento

Fonte: Núcleo de Especialização *Lato Sensu* e Extensão, NEEEx/GREEEx/CPLEx/ESP/DF, outubro/2024.

Pode-se aferir, a partir da tabela apresentada, considerada a medição quadrimestral, entre os meses de junho e agosto de 2024, o incremento da oferta total de vagas – de número ilimitado –, distribuídas nos quatro cursos

avaliativas; construir as planilhas de notas de todas as atividades avaliativas; gerar e disponibilizar os Certificados de Conclusão aos aprovados, por meio do Moodle; elaborar relatórios parciais e final das atividades técnicas e pedagógicas executadas; atender às demandas individuais dos participantes e dos concluintes dos Cursos – seja presencialmente, seja via endereço eletrônico cursosobrigatorios@escs.edu.br.

⁹Os dados relativos ao ano de 2023 e 2024/01 comportam as ações realizadas por meio da ESCS, à qual a Coordenação estava vinculada.

previstos, para as Residência Médica e de Áreas Profissionais de Saúde. O número total de matriculados(as) não pôde ser contabilizado, por ora, já que o período de inscrição ainda está em curso. Ressalta-se que a demanda por ocupação de vagas oscila, já que não há vinculação obrigatória entre as disciplinas e os períodos em que são cursadas.

5.2.4 Extensão Universitária – Cursos/ Oficinas/ Seminários

A Extensão Universitária é um processo interdisciplinar, que objetiva a troca de conhecimentos entre os corpos técnico, docente e discente e a comunidade, com a intenção de transformar a realidade. O impacto na formação de estudantes e na transformação social efetiva e permanente, assim como a integração dialógica entre diferentes níveis de ensino, de profissões e de saberes e a interprofissionalidade e Interdisciplinariedade são suas diretrizes¹⁰. As **Atividades desenvolvidas no âmbito da Extensão** são classificadas como: Programas, Projetos, Cursos, Mini Cursos, Eventos, Programas Especiais, Prestação de Serviços¹¹.

Assim, os **Projetos de Extensão** tratam-se de ações formais, com objetivos específicos e prazos determinados de duração (de 6 meses a 2 anos). Eles podem ou não estar vinculados a um Programa, mas necessariamente se integram às linhas de ensino e pesquisa desenvolvidas na ESCS.

Os **Cursos de Extensão** compõem-se como um conjunto articulado de ações pedagógicas, de caráter teórico, prático ou teórico-prático, nas modalidades presencial, semipresencial ou à distância, visando a formação continuada, o aperfeiçoamento ou a disseminação de conhecimento. A carga horária deve ser superior a 30 horas. Eles podem ser caracterizados como sendo de Iniciação Científica, de Capacitação e Qualificação Profissional, de Atualização e de Aperfeiçoamento¹².

Já os **Mini Cursos** são o conjunto articulado de ações pedagógicas introdutórias a determinadas áreas do conhecimento. De modo similar aos

¹⁰ESCS, Escola Superior de Ciências da Saúde. Conselho de Ensino, Pesquisa e Extensão, CEPE. **Resolução SEI-GDF n.º CEPE nº 03/2021** (evogada pela Resolução nº 0003/2021). Disponível em: <https://www.escs.edu.br/cepe/>. Acesso em: 19 jun. 2024. Arts 1º ao 3º

¹¹Idem. Art. 2º, § 2º.

¹²Idem. Art. 3º.

Cursos, têm caráter teórico, prático ou teórico-prático, possui as modalidades presencial, semipresencial ou à distância, visando a formação continuada, o aperfeiçoamento ou a disseminação de conhecimento – entretando, a sua carga horária é menor: entre 10 e 29 horas¹³.

Por fim, os **Eventos de Extensão** são ações de curta duração, sem caráter continuado, que promovem a apresentação do conhecimento ou produto científico, cultural, tecnológico ou de inovação tecnológica. São classificados como Ciclo de Debates ou de Palestras, Colóquio, Congresso, Dia de Campo, Evento Esportivo, Espetáculo, Encontro, Exposição, Festival, Jornada, Mostra, Oficina, Feira, Palestra, Seminário, Simpósio, entre outros, que contribuem para disseminação de tecnologia e conhecimentos¹⁴.

Com a criação da ESP/DF, houve, em relação às atividades de extensão, a perspectiva central de racionalizar recursos, de imprimir transparência aos processos, de ampliar as áreas temáticas, assim como de alinhar as ações com as políticas públicas de Saúde da SES/DF. Para tanto, foi publicada a Resolução nº 001/2024, de 22 de agosto de 2024¹⁵, que dispôs sobre as normas e diretrizes gerais das Atividades de Extensão. Com o lançamento subsequente do primeiro Edital de Credenciamento conjunto para Atividades de Extensão¹⁶, em parceria com a FEPECS, houve a regulamentação e a possibilidade de inscrição em todas as Modalidades, que pode ser acessada por alunos(as), docentes, ligas acadêmicas, servidores das instituições, além de entidades conveniadas, nos termos da Portaria Conjunta nº 2/2023¹⁷. Por fim, com a instituição e a designação de membros da Câmara Técnica Mista de Extensão (CTME), por meio da publicação da Ordem de Serviço nº 114/2024¹⁷,

¹³Idem. Art. 4º.

¹⁴Idem. Art. 5º.

¹⁵FUNDAÇÃO DE ENSINO DE ENSINO E PESQUISA EM CIÊNCIAS DA SAÚDE. **Uploads**. Disponível em: <https://espdf.fepecs.edu.br/wp-content/uploads/2024/09/Resolucao-001-2024-Normas-e-Diretrizes-das-Atividades-de-Extensao-da-ESPDF.pdf> Acesso em: 09/10/2024.

¹⁶FUNDAÇÃO DE ENSINO DE ENSINO E PESQUISA EM CIÊNCIAS DA SAÚDE. **ESP/DF em andamento**. Disponível em: <https://www.fepecs.edu.br/espdf-em-andamento/>. Acesso em: 19 jun. 2024.

¹⁷DIÁRIO OFICIAL DO DISTRITO FEDERAL. DODF, nº 192, de 07 de outubro de 2024, p. 40. Disponível em: https://www.dodf.df.gov.br/dodf/jornal/visualizar-pdf?pasta=2024%7C10_Outubro%7CDODF%20192%2007-10-2024%7C&arquivo=DODF%20192%2007-10-2024%20INTEGRA.pdf. Acesso em: 19 jun. 2024.

foi iniciado o processo de análise e julgamento dos projetos submetidos, a serem registrados no próximo documento¹⁸.

5.2.5 Projetos de Pesquisa dos Residentes da SES-DF

A CPLE/ESCS/FEPECS analisou a submissão de **180 projetos de pesquisa** de residentes, via assinatura da Folha de Rosto de cada Projeto, visando à autorização inicial da instituição FEPECS (CNPJ 04.287.092/0001-93), como instituição proponente, no segundo Quadrimestre de 2024. Após esta apreciação primária, os residentes anexam a documentação exigida pelo Comitê de Ética em Pesquisa (CEP) da FEPECS na Plataforma Brasil, visando apreciação ética do referido Comitê.

Os dados apresentados abaixo descrevem as ações realizadas de maio a agosto do ano corrente.

¹⁸Está em levantamento, pela área competente, o número de ações originadas no período anterior à constituição da ESP/DF que estão em andamento e são apoiadas pela Coordenação.

Tabela10 - Número de Projetos de Pesquisa analisados, classificados por Linha de Pesquisa – 2º Quadrimestre 2024¹⁹.

PRINCIPAL LINHA DE PESQUISA	Projetos de pesquisa analisados
Saúde do Adulto e Idoso	37
Saúde da Criança e do Adolescente	23
Promoção da saúde, prevenção e controle de doenças	17
Saúde da Mulher	22
Ensino na Saúde	11
Atenção ao paciente crítico	8
Urgência, Trauma e Causas Externas	7
Atenção ao paciente em cuidados anestésicos e cirúrgicos	13
Atenção Psicossocial	13
Política, Planejamento e Gestão em Saúde	3
Atenção ao paciente com distúrbios genéticos	2
Prevenção e Controle de Doenças Infecto-Contagiosas	4
Atenção ao paciente com distúrbios oftalmológicos	1
Desenvolvimento de Diagnósticos	7
Bioética e Ética Profissional em Saúde	2
Pesquisa, Inovação e Desenvolvimento Tecnológico	3
Envelhecimento	7
TOTAL	180

Fonte: CPLE/ESP/DF, 2024.

As Linhas de Pesquisa que concentram as iniciativas de projetos de pesquisa, conforme pode ser observado, no período, são as áreas de Saúde do Idoso, Saúde da Criança e do Adolescente e Saúde da Mulher, com respectivamente, 37, 23 e 22 proposições.

5.2.6 Revista *Health Residencies Journal*(HRJ)

A Coordenação de Pós-Graduação *Lato Sensu*, CPLE, é responsável pela edição da revista científica eletrônica *Health Residencies Journal* (HRJ)²⁰, que tem o propósito de divulgar pesquisas científicas e relatos de experiências, em

¹⁹Os dados relativos ao 2º Quadrimestre do ano corrente estão em levantamento pela Área Técnica e serão disponibilizados no próximo período.

²⁰Disponível em: <https://hrj.emnuvens.com.br/hrj>. Acesso em: 9 out. 2024.

formato de artigos, de residentes, preceptores e gestores dos Programas de Residência em Saúde e das instituições executoras dos Programas, públicas ou privadas, ampliando, assim, o acesso a pesquisas de áreas diversas, diretamente relacionadas às atividades desenvolvidas nos Cenários de Prática.

Os trabalhos submetidos, sem custos financeiros aos autores(as), devem estar de acordo com os parâmetros éticos adotados pela Revista, que levam em conta as normativas da Comissão Nacional de Ética em Pesquisa, com base na Resolução nº 674/22, Resolução nº 510/2016^{18,19} e nos princípios contidos nos Códigos de Ética do *Committee on Publication Ethics* (COPE): é necessário que os autores incluam, no manuscrito, uma seção sobre ética na pesquisa, logo após a Seção Metodologia.

A Revista já é indexada ao *Directory Open Access Journal* (DOAJ), que é um índice exclusivo e extenso de diversos periódicos de acesso aberto de todo o mundo, impulsionado por uma comunidade crescente, comprometida em garantir que o conteúdo de qualidade esteja disponível gratuitamente *online* para todos. As demais fontes de indexação da revista são: Sumários de Revistas Brasileiras – SUMARIOS; Sistema Regional de *Información en Línea para Revistas Científicas de América Latina, el Caribe, España y Portugal* – LATINDEX.

Do mesmo modo, a HRJ foi indexada ao Qualis Capes para periódicos, na categoria “B2”, sendo inserida no rol de periódicos de excelência nacional. O Qualis Capes é um sistema que faz a classificação da produção científica dos programas de pós-graduação brasileiros, no que diz respeito aos artigos publicados em diversos periódicos, revistas, anais e livros científicos, englobando todas as áreas do conhecimento.

A Revista busca a indexação à *Scientific Electronic Library Online* – SciELO e ao *Web of Science*, bem como o ingresso na categoria “B1”, do Qualis Capes, que, assim como a categoria “B2”, abrange os periódicos de excelência nacional.

Atualmente, duas empresas prestam serviço de editoração e assistência editorial (apoio ao usuário).

No quadrimestre corrente, a HRJ teve publicada a sua **23º edição**. Por iniciativa de seu Comitê Editorial, que institui os princípios de integridade acadêmica da Revista, foi adquirido e está em uso pelos Residentes Médicos(as) e de Áreas Multiprofissionais de Saúde, assim como do conjunto da comunidade científica da ESP/DF, o **software FeedBack Studio**, da Empresa Turnitin/Similarity²¹, que oferece instrumentos para a verificação de similaridade em trabalhos escritos, possibilitando a produção rigorosa de trabalhos científicos, segundo princípios éticos mundiais, a disseminação da importância da integridade na produção científica e a integração e otimização de fluxos de trabalho. Está em estudo a contratação de serviço de revisão de textos.

5.3 Pesquisa e Comunicação Científica

A Coordenação de Pesquisa e Comunicação Científica (CPECC), Unidade Orgânica de Coordenação e Supervisão diretamente subordinada à Direção Geral da ESP/DF apresenta abaixo o relatório de suas atividades referentes ao período de maio a agosto de 2024 sendo de 02 a 25 de maio, as atividades desenvolvidas pela ESCS e de 26 de maio a 31 de agosto, as atividades desenvolvidas na ESP/DF.

5.3.1 Bolsa de Iniciação Científica

O Programa de Iniciação Científica (PIC/ESCS) é um programa contínuo, gerido pela CPECC, regido pela Instrução Fepecs nº 18/2005, pelas Resoluções nº 01/2021 do CoPGEP/ESCS e nº 16/2006 do CEPE/ESCS, e pela Instrução/FEPECS nº 4/2023²⁰⁻²³. O PIC oferta bolsas da FEPECS para os estudantes dos cursos de medicina e enfermagem da ESCS nas modalidades PIC e PIC-Af (ações afirmativas), assim como bolsas do CNPq nas modalidades PIBIC e PIBIC-Af para estes e demais estudantes de outras instituições. Os estudantes também tem a oportunidade de participarem do Programa na modalidade Voluntário.

²¹TRUNITIN. Disponível em: Similarity <https://www.turnitin.com.br/products/similarity/#>. Acesso em: 19 jun. 2024.

O PIC edição 2023/2024, teve início em setembro de 2023, apoiando 112 projetos de pesquisa com a participação de 200 estudantes (26% dos 772 estudantes matriculados na ESCS). Nesta edição, fomos contemplados com 101 bolsas PIC/FEPECS, sendo 91 PIC e 10 PIC-Af (Ações afirmativas) e 30 bolsas PIBIC/CNPq, sendo 24 PIBIC e 6 PIBIC-Af, perfazendo assim um total de 131 bolsas. Não houve bolsas para estudantes da ETESB, já que não houve candidatos daquela instituição concorrendo no certame.

Após a convocação pelo Edital nº 25/2023²⁴ os estudantes iniciaram os trabalhos. O quantitativo e distribuição referente ao período de maio a agosto se encontra conforme Tabela 11.

Tabela 11- Número de Bolsas.

Período	Mês	Modalidade					Total Mensal de Estudantes
		PIBIC	PIBIC-Af	PIC	PIC-Af	Voluntários	
2º Quadrimestre de 2024	Maio	24	6	91	10	68	200
	Junho	24	6	91	10	68	200
	Julho	24	6	91	10	67	199
	Agosto	24	6	91	10	67	199

Fonte: CPECC/ESPDF/Fepecs, Setembro 2024.

O total de bolsas PIC/Fepecs pagas mensalmente (de maio a agosto/2024) para a Iniciação Científica foi de 101 (cento e uma bolsas), 65 (sessenta e cinco) para estudantes de medicina, sendo 59 (cinquenta e nove) de PIC e 6 (seis) PIC-Af, e 36 (trinta e seis) para estudantes de enfermagem, sendo 32 (trinta e dois) de PIC e 4 (quatro) PIC-Af.

Dos 199 estudantes, 190 (cento e noventa) são da ESCS e 9 (nove) estudantes são de outras IES, sendo um estudante bolsista PIBIC da Odontologia.

Carga horária das atividades acadêmicas relacionadas ao PIC:

1. Desenvolvimento da Pesquisa = mínimo de 6h semanais durante o período de 01 ano.
2. Curso de Introdução à Pesquisa Científica em Saúde = total de 54h.

Tabela 12 - Bolsa Iniciação Científica.

Período de concessão	Mês	Graduação		Total mensal de bolsistas
		Medicina	Enfermagem	
2º Quadrimestre de 2024	Maio	65	36	101
	Junho	65	36	101
	Julho	65	36	101
	Agosto	65	36	101

Fonte: CPECC/ESPDF/Fepecs, Setembro 2024.

- I. Para a realização de tal despesa houve o empenho de 101 (cento e uma) bolsas mensais, no valor de R\$ 715,00 (setecentos e quinze reais) cada bolsa, foi autorizada a Nota de Empenho 2024NE00030, constante no processo SEI nº 00064-00000461/2023-51.
- II. Também na edição do PIC 2023/2024 foram ofertadas 30 (trinta) bolsas provenientes do CNPq nas modalidades PIBIC e PIBIC-Af, no valor de R\$700,00 (setecentos reais) cada.
- III. A despesa para o novo Programa, de natureza 33.90.18 - 06, fonte 100, foi calculada no valor de R\$ 290.384,00 (duzentos e noventa mil trezentos e oitenta e quatro reais) para pagamento de 100 (cem) bolsas para a ESCS e 02 bolsas para ETESB (extinta pelo Decreto nº 45.950/2024⁴) referentes aos meses de setembro a dezembro de 2024, já com disponibilidade orçamentária conforme processo SEI 00064-00000025/2024-62 e Instrução nº 01/2024²⁵.

Assim, em maio de 2024 ocorreu o Processo Seletivo para formação de banco de projetos de pesquisa a serem apoiados pelo Programa de Iniciação Científica, mediante a concessão de Bolsas de Iniciação Científica da FEPECS (PIC/FEPECS e PIC-AF//FEPECS); e pelo Programa Institucional de Bolsas de Iniciação Científica do Conselho Nacional de Desenvolvimento Científico e Tecnológico/CNPq (PIBIC/CNPq), mediante a concessão de Bolsas de Iniciação Científica CNPq – PIBIC/CNPq e PIBIC-Af/CNPq, com vigência de setembro/2024 a agosto/2025, Edital nº 11, de 14 de março de 2024. O processo seletivo findou em agosto, Edital nº 45, de 27 de agosto de 2024, com a convocação de 138 projetos de pesquisa, 106 orientadores e 239 estudantes. O PIC Edição 2024/2025 não teve candidato da ETESB, passando assim os estudantes da ESCS a receberem 101 bolsas da FEPECS. Pelas chamadas do

CNPq nº 11/2014 e nº 05/2024, o Programa foi contemplado com 05 bolsas PIBIC-Af e 24 bolsas PIBIC, respectivamente.

Visando contemplar todos os projetos de pesquisa com no mínimo 01 bolsa de Iniciação Científica, foi solicitado à FEPECS suplementação do recurso de R\$ 22.880,00 (vinte e dois mil oitocentos e oitenta reais), para o pagamento de mais 08 bolsas referente aos meses de setembro a dezembro de 2024 (Processo SEI 00064-00003004/2024-07), sendo atendido.

5.3.2 Fomento à Pesquisa em Saúde

A FEPECS desenvolve programa de fomento à pesquisa, estabelecido em 2008 pela Instrução FEPECS nº 21/2008²⁶. Este programa tem desempenhado papel relevante na promoção do avanço científico e tecnológico não só da FEPECS e da ESCS, mas também da SES/DF e de instituições vinculadas ao SUS/DF. Ao longo dos anos, diversos projetos de pesquisa foram financiados com recursos do programa, contribuindo para a produção de conhecimento inovador e soluções práticas. Além disso, o apoio à pesquisa oferecido pelo programa fortalece a formação acadêmica de doutorandos, mestrandos, e estudantes de graduação, permitindo-lhes participar ativamente em projetos inovadores e desenvolver habilidades críticas e analíticas. Esse investimento não apenas enriquece o ambiente acadêmico da, mas também aumenta sua visibilidade e prestígio no cenário científico nacional e internacional, atraindo parcerias estratégicas que beneficiam toda a comunidade acadêmica e promovem impactos positivos na saúde pública e na qualidade de vida da população atendida no Sistema Único de Saúde do Distrito Federal.

Em 2020 e 2021, os normativos afetos ao Programa foram atualizados, por meio da Instrução FEPECS nº 28/2020 e nº 03/2021^{27,28}, sendo estes os normativos que atualmente regem o Programa de Fomento à Pesquisa da ESCS/FEPECS.

Em 27 de fevereiro de 2024, foi realizado o Evento Marco Zero com a participação de pesquisadores responsáveis pelos 12 projetos de pesquisa financiados pelo Edital ESCS/FEPECS 19/2023 do Programa de Fomento à Pesquisa da ESP/DF – ESCS - FEPECS, com recursos no montante de R\$

779.270,95. Entre as atividades realizadas, foram realizadas as apresentações dos projetos e alinhamento com as políticas de saúde, inovação e pesquisa alinhadas com as necessidades do SUS.

Atualmente, está em andamento o Edital ESP/DF – ESCS - EPECS 02/2024 de Seleção de Projetos de Pesquisa para Programa de Fomento à Pesquisa da ESP/DF – ESCS - FEPECS, com recursos disponibilizados no valor de R\$ 600.000,00, com previsão do resultado final para 10/10/2024.

Atualmente, estão em andamento 12 projetos de pesquisa pelo Edital de Seleção do Programa de Fomento a Pesquisa de 2023 (R\$779.270,95), 5 projetos de pesquisa pelo Edital de Seleção do Programa de Fomento a Pesquisa de 2022 (R\$141.600,00) e 5 projetos de pesquisa pelo Edital de Seleção do Programa de Fomento a Pesquisa de 2021 (R\$130.000,00), com Termos de Outorga e Aceitação de Apoio Financeiro a Projeto de Pesquisa Científica e ou Tecnológica (TOAs) vigentes.

Outros três projetos de Editais referentes à Editais de Seleção do Programa de Fomento a Pesquisa anteriores a 2021, permanecem em avaliação quanto à prestação de contas final, mas com TOAs já finalizadas.

Tabela 13 - Projetos de Pesquisa com financiamento pelo Programa de Fomento à Pesquisa da ESCS.

TERMOS DE OUTORGA E ACEITAÇÃO				
Nº	COORDENADOR	TÍTULO DE PESQUISA	PROCESSO SEI/DF	FINANCIAMENTO (R\$)
Edital de Seleção do Programa de Fomento a Pesquisa de 2023				
01/2023	Sandro Rogério Rodrigues Batista	Desenvolvimento de modelos preditivos para desfechos clínicos negativos baseados na presença de múltiplas morbidades crônicas em idosos no Distrito Federal - uma abordagem de aprendizado de máquina	00064-00001927/2023-35	85.385,60
02/2023	Levy Aniceto Santana	Efeito da pandemia pela COVID-19 em admissões por queimaduras em um centro de referência do Distrito Federal	00064-00001927/2023-35	66.000,00

03/2023	Agenor de C. M. dos Santos Junior	Estudo Proteômico da Leucemias Linfóide Aguda B (LLA-B) recorrentes em pacientes pediátricos	00064-00001927/2023-35	90.000,00
04/2023	Vinicius Zacarias M. da Silva	Desfechos clínicos e funcionais da Técnica de Recrutamento volumétrico pulmonar (TRVP) em pacientes com doenças neuromusculares	00064-00001927/2023-35	71.000,00
05/2023	Hudson Azevedo Pinheiro	Comportamento sedentário, sarcopenia e risco de disfagia em idosos: estudo de prevalência e microcusteio	00064-00001927/2023-35	37.399,58
06/2023	Ricardo Camargo	Aplicações da citometria de fluxo multiparamétrica como ferramenta inovadora para auxiliar no diagnóstico do linfoma de Hodgkin pediátrico	00064-00001927/2023-35	90.000,00
07/2023	Maria Liz Cunha de Oliveira	GERONTO&TEC: construção de tecnologia educacional para pessoas idosas	00064-00001927/2023-35	45.655,00
08/2023	Bruno Pereira Stelet	Acesso ao Programa de Terapia Nutricional Enteral Domiciliar no Distrito Federal: Construindo Itinerários Terapêuticos	00064-00001927/2023-35	85.000,00
09/2023	Fabiano José Queiroz Costa	Padronização de controle de qualidade microbiológico alternativo, nos Laboratórios de Microbiologia da SES/DF, visando proporcionar os requisitos necessários para a garantia da qualidade dos exames de bacterioscopia, identificação e resistência microbiana na rotina diagnóstica laboratorial	00064-00001927/2023-35	73.121,00

Fonte: CPECC/ESPDF/Fepecs, Setembro 2024.

Tabela 14 - Valores concedidos pelo Programa de Fomento à Pesquisa da ESCS em 2023.

TERMOS DE OUTORGA E ACEITAÇÃO				
Nº	COORDENADOR	TÍTULO DE PESQUISA	PROCESSO SEI/DF	FINANCIAMENTO (R\$)
10/2023	Carmelia Matos Santiago Reis	Ensaio Clínico comparativo da melhora da qualidade da pele após injeções de ácido hialurônico utilizando microcânulas e agulha	00064-00001927/2023-35	59.800,00
11/2023	Letícia Farias Gerlack	Sistematização e qualificação de serviços clínicos farmacêuticos para a promoção do uso seguro e racional de medicamentos na rede de atenção à saúde do Distrito Federal	00064-00001927/2023-35	64.400,00
12/2023	Itajaí Oliveira de Albuquerque	Desenvolvimento de Apoio Matricial em Cuidados Paliativos na Atenção Primária à Saúde	00064-00001927/2023-35	11.509,77
VALOR TOTAL - 2023				749.711,18
Edital de Seleção do Programa de Fomento a Pesquisa de 2022				
TOA 01/2022	Aline Mizusaki Imoto	Elaboração de revisão sistemática e scoping reviews na Síndrome da Fadiga Crônica Pós-COVID -19	00064-00000330/2023-73	51.600,00
TOA 02/2022	Ana Claudia Morais Godoy Figueiredo	Qualidade dos indicadores de mortalidade por causas externas do Distrito Federal	00064-00000327/2023-50	90.000,00

TOA 03/2022	Anne Pinheiro Costa	Estruturação do controle de qualidade do antibiograma nos laboratórios da SES-DF, utilizando cepas ATCC, visando adequar os laboratórios da rede ao preconizado pelo BrCAST, promovendo maior acurácia dos laudos e segurança no monitoramento do aumento da resistência bacteriana	00064- 00000329/2023- 49	89.345,00
TOA 04/2022	Carmelia Matos Santiago Reis	Estudo retrospectivo da resposta ao tratamento com voriconazol, observado em indivíduos com cromomicose, realizado nos hospitais da rede pública do Distrito Federal	00064- 00000331/2023- 18	29.506,00
TOA 05/2022	Levy Aniceto Santana	Efeitos da pandemia pela COVID-19 na realização de procedimentos cirúrgicos e obstétricos em hospitais públicos do Distrito Federal	00064- 00000328/2023- 02	51.000,00
VALOR TOTAL - 2022				141.600,00
Edital de Seleção do Programa de Fomento a Pesquisa de 2022				
TOA 01/2021	Fabiana Pirani Carneiro	Prevalência de Infecções Sexualmente Transmissíveis (ISTs) em pacientes jovens submetidas a rastreamento de câncer de colo de útero no sistema público do Distrito Federal	00064- 00000646/2022- 84	84.000,00
TOA 02/2021	Vinicius Zacarias Maldaner da Silva	Análise de custo efetividade de um programa de reabilitação pulmonar para doenças respiratórias crônicas	00064- 00000651/2022- 97	46.000,00

TOA 03/2021	José Carlos Martins Córdoba	Investigação do uso da citometria de fluxo multiparamétrica de nova geração na avaliação de doença residual mínima em pacientes pediátricos portadores de leucemia mielóide aguda como fator preditivo de resposta	00064- 00000716/2022- 02	83.000,00
TOA 04/2021	Isis Maria Quezado Soares Magalhães	Síndrome de Down, uma síndrome de predisposição a Leucemia Aguda, estratégia para diagnóstico precoce e melhoria da sobrevida	00064- 00000719/2022- 38	90.000,00
TOA 05/2021	Manuela Costa Melo	Estratégias educativas no cuidado à saúde da criança	00064- 00000793/2022- 54	67.200,00
VALOR TOTAL - 2021				130.000,00
VALOR TOTAL				1.050.870,95

Fonte: CPECC/ESPDF/FEPECS – 2024.

5.3.3 Avaliação de Projetos de Pesquisa para assinatura da folhas de rosto da Plataforma Brasil

A CPECC/ESPDF é o setor responsável por assinar as Folhas de Rosto a serem submetidas à Plataforma Brasil, referentes aos projetos de pesquisa em que a ESPDF ou a FEPECS configuram-se como Instituição Proponente. Para tanto há uma rotina diária de avaliação dos projetos de pesquisa oriundos da Graduação e da Pós-Graduação (*stricto sensu*). No período de maio a agosto de 2024, foram avaliados 25 projetos de pesquisa com essa finalidade.

A folha de rosto é um documento de reconhecimento da instituição de que a pesquisa está sendo conduzida em seu nome e por esse motivo, para a assinatura da folha de rosto, os projetos são avaliados quanto a riscos para as instituições de ensino e pesquisa (ESP/DF e FEPECS) e para as instituições de saúde onde serão realizadas (Hospitais, UBS, Centros de Saúde etc.)

Em 23 de março de 2022 foi publicada a Portaria nº 194/2022²⁹ que institui que as folhas de rosto de projetos da residência serão assinadas pela Coordenação

de Pesquisa *Lato Sensu* e Extensão (CPLE). A partir desta data as folhas de rosto de projetos da residência médica saíram da contabilização da CPECC, o que fez com que o número de folhas de rosto avaliadas e assinadas diminuísse consideravelmente em relação à sua série histórica.

Adicionalmente, foram emitidos dois pareceres de projetos complexos enviados à SESDF durante o período com a avaliação de riscos institucionais.

A seguir, Tabela 15 com o quantitativo de projetos de pesquisa avaliados no período de maio a agosto de 2024.

Tabela 15- Projetos de pesquisa avaliados para assinatura da folha de rosto de maio a agosto/2024.

FINALIDADE DA PESQUISA	NOVAS ENTRADAS
Doutorado	0 (0%)
Mestrado	10 (40,0%)
Monografia - Especialização	0 (0%)
Monografia - Graduação	2 (8,0%)
Programa de Iniciação Científica	13 (52,0%)
Pesquisa Independente	0 (0%)
TOTAL	25

Fonte: CPECC/ESPDF/Fepecs, setembro/2024.

5.3.4 Rede de Pesquisa para o SUS do Distrito Federal – Projeto REPESUS-DF

O projeto foi lançado no auditório da FEPECS no dia 28 de julho de 2022 com um seminário e palestras sobre a importância da formação de redes de pesquisa em saúde para o SUS no DF, proferido pela Dra. Leila Göttems e os Desafios e estratégias para a formação de pesquisadores, apresentada pelo Dr. Fábio Amorim. O evento contou com a participação de cerca de 100 (cem) profissionais da SES/DF. O seminário foi realizado pela manhã e foram convidados todos os hospitais da SES/DF além dos NuEPs e ATS e outras instituições prestadoras de serviços ao SUS: Hospital da Criança, Hospital Universitário de Brasília, Hospitais da Rede Sarah, FHB, Instituto de Cardiologia e Transplantes do Distrito Federal.

No primeiro quadrimestre de 2023 a rede iniciou a discussão da padronização

de documentos para a pesquisa e instrumentos institucionais de registros de pesquisa.

No âmbito da RePeSUS, a Coordenação de pesquisa presta suporte de avaliação avançada de riscos institucionais de projetos de pesquisa aos NUEPs e de consolidação de linhas de pesquisa com projetos de longa duração, como o que está sendo organizado no Hospital Materno Infantil de Brasília (HMIB).

Embora as atividades planejadas para a instrumentalização da rede dependam de ato da secretaria de saúde, a construção da rede de contatos continuou no período deste quadrimestre com o planejamento de novas oficinas em parceria com o HUB agendadas para novembro deste ano.

5.3.5 REDCAP - FEPECS

Em 2023 a CPECC obteve e instalou o sistema RedCap para os pesquisadores da FEPECS. O sistema permite coleta de dados de pesquisa com mais segurança da informação, já que encontra-se instalado em servidor da própria SES/DF e possibilita que a FEPECS como instituição proponente dos projetos possa curar e monitorar o andamento de pesquisas e oferecer suporte para as pesquisas mais relevantes. No momento o sistema possui 41 usuários e 24 projetos em andamento.

A partir de 2024 a plataforma passou também a contar com um ambiente de treinamento para o RedCap. Tal ambiente vem facilitando em muito a capacitação dos pesquisadores e de suas equipes, assim como vem permitindo o teste de novas versões, sem impactos no ambiente de produção da ferramenta,

Tabela 16- Informações de produção do RedCap ao final do quadrimestre maio a agosto/2024.

Total de projetos (exclui projetos 'prática')	38
Tipos de projeto	
- Projetos sem inquéritos	5
- Projetos com inquéritos	33
Objetivo do projeto	
- Pesquisa visualizar subcategorias	26
- Apoio Operacional	6
- Melhoria da Qualidade	1
- Outro	5
Atributos de projeto (todos os projetos)	
- Instrumentos de coleta de dados	182
- Campos em todos os instrumentos de coleta de dados	3815
- Respostas de inquérito	1743
- Participantes de inquérito (na lista de participantes)	460
- Convites para o inquérito enviados	441
- Respondido	57
- Sem resposta	384
- Eventos no Calendário	0
- Cronograma gerado	0
- Projetos criados a partir de um modelo de projeto	7
- Inquéritos usando a funcionalidade Texto-para-Fala	0
Utilização do espaço	
- Servidor de banco de dados MySQL	265,80 MB
- Servidor Web	Carregando
Estatísticas de Usuário	
- Usuários atualmente conectados	1
- Usuários do projeto	1
- Participantes de inquérito	0
- Total de contas de usuário	71
- Usuários ativos [?]	49
- Usuários inativos (excluindo usuários suspensos)	22

- Usuários suspensos	0
- Mediana # de usuários por projeto (prod/análise-limpeza)	4
- Projetos sem inquéritos	NAN
- Projetos com inquéritos	4
- Média/média aritmética de # projetos que um usuário pode acessar	2.4 / 1
- Usuários (autenticação baseada em tabelas)	70

Fonte: CPECC/ESPDF/FEPECS, Setembro/2024.

5.3.6 Revista CCS – Comunicação em Ciências da Saúde

O periódico Comunicação em Ciências da Saúde (CCS) é uma publicação oficial da ESCS desde 2006. A revista foi criada em 1990 com o nome Revista de Saúde do Distrito Federal, mas a partir de 2006 obteve a designação atual, quando passou a integrar uma das principais frentes de trabalho da Coordenação de Pesquisa e Comunicação Científica (CPECC). Com a migração dessa Coordenação da Escola Superior de Ciências da Saúde (ESCS) para a ESP/DF em julho de 2024, a revista também mudou seu vínculo. O periódico CCS é um importante instrumento de divulgação da produção científica em ciências da saúde e, especialmente, dos trabalhos realizados pelos profissionais da área de saúde do DF e outras unidades da federação.

A publicação do periódico CCS tem por objetivo divulgar trabalhos científicos relacionados a todas as áreas de saúde e ciências afins, que contribuam para a compreensão e resolução dos problemas de saúde. Sua periodicidade é de 04 fascículos (números) por ano, disponibilizados gratuitamente no *site* da revista (<https://revistaccs.espdf.fepecs.edu.br/>). O periódico está aberto a contribuições nacionais e internacionais, na forma de artigo original, ensaio, revisão sistemática com ou sem metanálise, *overview* de revisões sistemáticas, revisões de escopo (*scoping review*), artigo de opinião, relato de experiência, relato de caso e resenha.

A Revista CCS era distribuída em formato impresso, no entanto desde 2017, como forma de adequação ao meio editorial acadêmico atual, foi desenvolvida sua versão online, para submissão, avaliação e publicação de artigos. O *site* com essa versão utiliza o Serviço de Editoração Eletrônica de Revistas

(SEER), desenvolvido no Canadá sob o nome de *Open Journal Systems* (OJS) e disponibilizado gratuitamente para a ESP/DF por meio de parceria com o Instituto Brasileiro de Informação em Ciência e Tecnologia (IBICT) e a UnB.

Ao passar para o formato eletrônico, o periódico teve sua visibilidade ampliada e garantiu a expansão do acesso ao seu conteúdo para toda a rede do SUS, assim como para as instituições acadêmicas e para população em geral no Brasil e no mundo, já que a CCS é gratuita e está indexada na base de dados BVS/LILACS, importante base de dados especializada na área da saúde da América Latina, coordenada pela BIREME / OPAS / OMS.

Quanto ao fluxo editorial da revista, apesar da avaliação criteriosa na primeira fase (*Desk Review*) de recebimento dos artigos, e uma elevada taxa de rejeição (94% no segundo quadrimestre), a fila de trabalhos na segunda fase (avaliação por pares) aguardando emissão de parecer de aceite/publicação ou recusa manteve-se acima de 65 submissões. Considerando que para cada artigo publicado ou recusado é necessária a avaliação de pelo menos 2 (dois) revisores *ad hoc*, a equipe editorial tem trabalhado conjuntamente com cerca de 310 revisores de um total de aproximadamente 890 revisores cadastrados na plataforma eletrônica da revista, oriundos de diversas universidades e instituições de pesquisa do Brasil. Ocasionalmente, a equipe editorial da revista ministra um minicurso de escrita científica e normas de publicação para estudantes de graduação vinculados ao programa de iniciação científica da escola, assim como para residentes dos programas da SES/DF e estudantes dos programas de pós-graduação, com carga horária variando de 6 a 10h.

Além disso, dois integrantes do Conselho de Política Editorial da revista CCS participam desde janeiro de 2022 do Comitê Executivo para consolidação do Programa de Apoio às publicações científicas da FEPECS, programa criado a partir da Ordem de Serviço nº 87/2021²⁹, com a finalidade de promover políticas institucionais e ações que estimulem o aperfeiçoamento, a preservação e a profissionalização das publicações científicas periódicas, editadas oficialmente pelas Escolas da FEPECS, para alcance de excelência científica e reconhecimento nacional e internacional.

O processo de atualização e modernização da Revista CCS, bem como o alinhamento às políticas editoriais internacionais são responsáveis pela

ampliação de acesso ao seu conteúdo, fato que tem sido confirmado pelo crescente número de visualizações de seus artigos. As estatísticas de acesso, geradas pela própria plataforma eletrônica OJS, mostram uma média de mais de 4 mil visualizações por mês no segundo quadrimestre de 2024.



Figura 2 – Relatório de visualização da revista em 2024.
Fonte: <https://revistaccs.escs.edu.br/index.php/comunicacaoemcienciasdasaude>.

5.4 Ensino Técnico (Cetec)

Apresenta as atividades educacionais realizadas entre maio a agosto de 2024, incluindo o período em que esteve subordinada à Escola Técnica de Saúde de Brasília (Etesb), com foco no público-alvo "Comunidade/Saúde". O objetivo é demonstrar o impacto das ações na qualificação profissional, promoção da saúde e bem-estar da comunidade.

Tabela 17 - Cursos Técnicos.

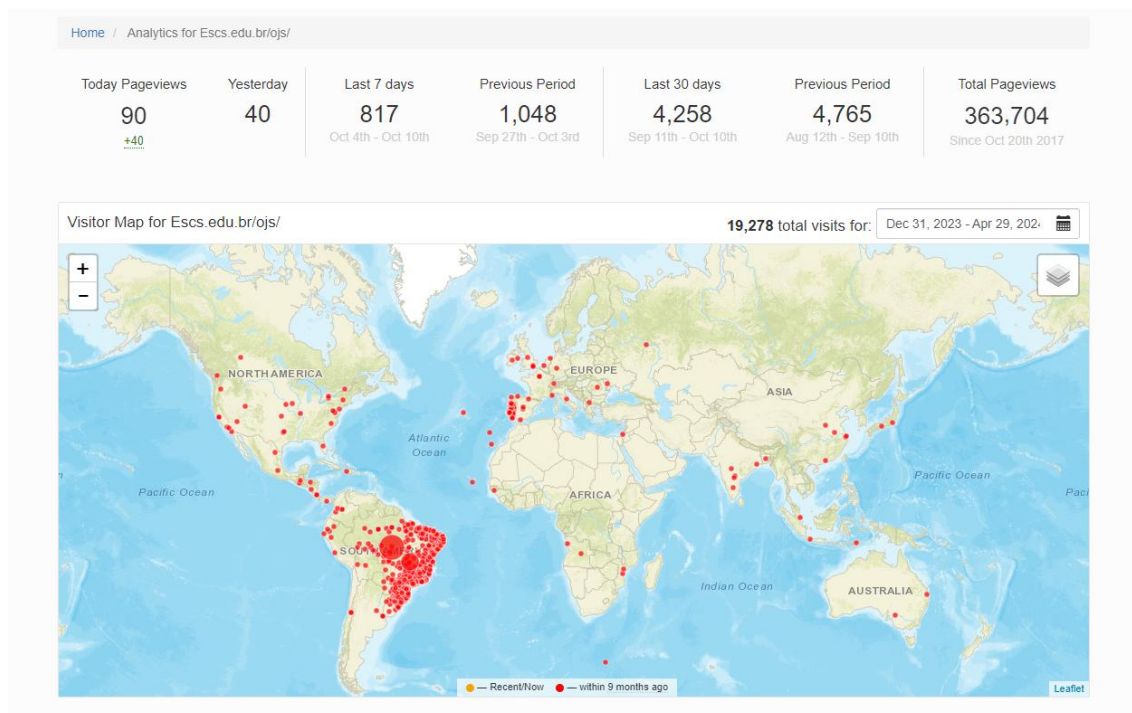
CURSO	SITUAÇÃO	QUANTITATIVO	GASTOS	ANÁLISE
Técnicos em Análises Clínicas 1/2024	Em andamento	19 alunos	Conforme os requisitos da ESPDF/ Fepecs, todos os cursos ofertados pela Cetec são integralmente custeados pela instituição, não havendo gastos adicionais.	Turma com bom desempenho, com média de aprovação de 70% nas avaliações. Baixo índice de evasão (30%).
Técnicos em Saúde Bucal 1/2023	Em andamento	34 matriculados 8 desistentes	Conforme os requisitos da ESPDF/ Fepecs, todos os cursos ofertados pela Cetec são integralmente custeados pela instituição, não havendo gastos adicionais.	Evasão de 23,5 %.
Complementação de Auxiliar em Saúde Bucal para Técnico em Saúde Bucal	Em andamento	23 matriculados	Conforme os requisitos da ESPDF/ Fepecs, todos os cursos ofertados pela Cetec são integralmente custeados pela instituição, não havendo gastos adicionais.	Curso com boa adesão, atendendo à demanda de profissionais que buscam qualificação. Previsão de término para

Fonte: CETEC/ESPDF/FEPECS, 2024.

Tabela 18 - Cursos Livres.

CURSO	SITUAÇÃO	QUANTITATIVO	GASTOS	ANÁLISE
SUS e Cidadania	Em andamento	Indefinido	Conforme os requisitos da ESPDF/ Fepecs, todos os cursos ofertados pela Cetec são integralmente custeados pela instituição, não havendo gastos adicionais.	Curso com alta procura, refletindo a necessidade de aprofundar o conhecimento sobre o SUS. Público-alvo: Comunidade/Saúde.
Qualificação Profissional de Cuidador de Idoso - 250h Turma 1/2024	Concluído	50 vagas ofertadas 28 inscritos 17 concluídos	Conforme os requisitos da ESPDF/ Fepecs, todos os cursos ofertados pela Cetec são integralmente custeados pela instituição, não havendo gastos adicionais.	Turma com bom desempenho, com média de aprovação de 70% nas avaliações. Baixo índice de evasão (30%).
Qualificação para Formação do Cuidado da Pessoa Idosa - 120h Turma 2/2024	Concluído	50 vagas ofertadas 20 inscritos 20 concluídos	Conforme os requisitos da ESPDF/ Fepecs, todos os cursos ofertados pela Cetec são integralmente custeados pela instituição, não havendo gastos adicionais.	O curso foi concluído com sucesso por todos os 20 alunos inscritos, alcançando uma taxa de aprovação de 100%! O alto índice de participação e o interesse demonstrado pelos alunos refletem a qualidade do conteúdo e a efetividade da metodologia de ensino.
Capacitação em Noções Básicas de Primeiros Socorros - 20h	Concluído	28 vagas	Conforme os requisitos da ESPDF/ Fepecs, todos os cursos ofertados pela Cetec são integralmente custeados pela instituição, não havendo gastos adicionais.	Curso com grande procura, com lista de espera para a próxima turma.

Fonte: CETEC/ESPDF/FEPECS, 2024.

Tabela 19 – Simpósios.

CURSO	SITUAÇÃO	QUANTITATIVO	GASTOS	ANÁLISE
I Simpósio TAC - Iniciação ao Mercado de Trabalho na Área de Análises Clínicas	Concluído	76 participantes	Conforme os requisitos da ESP/DF, todos os cursos ofertados pela Cetec são integralmente custeados pela instituição, não havendo gastos adicionais	Proporcionou aos participantes uma visão abrangente sobre as diversas possibilidades de atuação profissional, despertando o entusiasmo e a ambição pela carreira.
II Simpósio de Análises Clínicas - Correlações Clínico-Laboratoriais.	Concluído	140 participantes	Conforme os requisitos da ESP/DF, todos os cursos ofertados pela Cetec são integralmente custeados pela instituição, não havendo gastos adicionais.	Aprofundou o conhecimento dos participantes sobre a importância da área para o diagnóstico e tratamento de doenças, com palestras enriquecedoras e debates instigantes.
Inovações e Desafios na Formação Técnica em Saúde Bucal	Previsão de 28 e 29/11/24	240 vagas previstas	Conforme os requisitos da ESP/DF, todos os cursos ofertados pela Cetec são integralmente custeados pela instituição, não havendo gastos adicionais.	Simpósio com foco na área de Saúde Bucal, com número de inscrições indefinidas.

Fonte: CETEC/ESP/DF/FEPECS, 2024.

Tabela 20–Projetos.

CURSO	SITUAÇÃO	QUANTITATIVO	GASTOS	ANÁLISE
Agentes Multiplicadores de Saúde	Concluído	—	Conforme os requisitos da ESP/DF, todos os cursos ofertados pela Cetec são integralmente custeados pela instituição, não havendo gastos adicionais.	Docentes e discentes do curso em Saúde Bucal, realizaram em 10/10/2024, ação de promoção da saúde bucal no Jardim de Infância da 302 Norte. A atividade, parte do projeto "Agentes Multiplicadores de Saúde", capacitou professores da educação infantil em metodologias lúdicas e estratégias didáticas para o ensino de saúde bucal, visando o bem-estar de crianças em idade pré-escolar.

Fonte: CETEC/ESP/DF/FEPECS, 2024.

5.5 Ensino Serviço e Educação na Saúde

Apresentar as atividades educacionais, os resultados, o quantitativo, os gastos e a análise do período de maio a agosto de 2024, incluindo o período em que esteve subordinada à EAPSUS.

5.5.1 Coordenação de Ensino Serviço e Educação na Saúde (CESES)

A Coordenação de Ensino Serviço e Educação na Saúde (CESES) está diretamente subordinada à Direção Geral da ESP/DF para a efetivação da Política de Educação Permanente em Saúde e da Integração Ensino-Serviço.

O compromisso da Coordenação é promover ações de educação na saúde para os profissionais no âmbito do SUS, em consonância com políticas públicas, especialmente, a Política Nacional de Educação Permanente em Saúde e fortalecer ações de integração ensino-serviço relativas às atividades práticas curriculares e de treinamento em serviço nos cenários de ensino da SES/DF e demais instituições parceiras;

São atribuições específicas da Coordenação

- Contribuir com o fortalecimento da Política Nacional de Educação Permanente em Saúde, por meio da execução do Plano de Educação Permanente do DF, em parceria com a SES/DF, propondo e desenvolvendo atividades junto aos profissionais de saúde e demais atores envolvidos com educação em saúde, além de estimular a participação do controle social, com vistas ao fortalecimento do Sistema de Saúde do DF;
- Promover o aperfeiçoamento, atualização, capacitação de gestores e profissionais da Rede de Atenção à Saúde em seus diferentes níveis no âmbito da SES/DF;
- Promover a integração ensino-serviço no âmbito da SES/DF, por meio do encaminhamento de estudantes das Instituições de Ensinoconveniadas aos cenários de prática da SES/DF, bem como a normatização das atividades práticas curriculares;
- Conceder Treinamento em Serviço nas Unidades Administrativas e de Saúde, bem como Entidades Vinculadas à SES/DF, a servidores pertencentes ao quadro permanente de pessoal da SES/DF e a outros profissionais que não pertençam ao quadro da SES/DF, visando o aprimoramento técnico de suas competências.

Atividades realizadas pela CESES

- Participação na elaboração de documentos da criação da ESP: Regimento Interno e Plano de Desenvolvimento Institucional;
- Elaboração, Monitoramento e atualizações no SESPLAN concernente aos indicadores e ações da Programação Anual de Saúde (PAS) e SAG 2024;
- Elaboração dos relatórios de gestão e de atividades;
- Reuniões periódicas com as equipes da Gerência de Integração Ensino-Serviço e Gerência de Ações Estratégicas de Educação na Saúde;

- Elaboração da Proposta da PLOA e PAS 2025 junto à Gerência de Planejamento e Orçamentário em Saúde (GEPLOS);
- Elaboração de Editais;
- Elaboração de Documentações para Licitações;
- Participação em Grupos de Trabalho e Comissões:
 - Comissão de Inventário dos Bens Patrimoniais da FEPECS;
 - Comissão Permanente de Avaliação de Documentos - CPAD/FEPECS;
 - Comissão de Integração Ensino-Serviço do Distrito Federal (CIES-DF) e seus Grupos de Trabalho;
 - Colegiado de Ensino, Pesquisa e Extensão (Coepe)
- Participação em Oficinas com NEPS e Instituições de ensino conveniadas;
- Participação em Seminários nas Regiões de Saúde;

5.5.1.1 Atividades realizadas pela Gerência de Integração Ensino-Serviço (GIES)

A Escola de Saúde Pública do Distrito Federal, por meio da Gerência de Integração Ensino-Serviço (GIES) da Coordenação de Ensino-Serviço e Educação na Saúde (GIES/CESES), é responsável por gerenciar as atividades práticas curriculares (Estágio Curricular e Atividades Práticas Supervisionadas) de estudantes de cursos de graduação e de ensino técnico de Instituições de Ensino Conveniadas e das instituições mantidas pela FEPECS.

As atividades práticas curriculares, nos cenários de ensino da SES/DF, são regulamentadas pela Portaria Conjunta nº 02/2023¹⁷, que estabelece que as instituições interessadas em encaminhar seus estudantes para as atividades práticas devem estar conveniadas, exceto as instituições de ensino mantidas pela FEPECS.

Até 31 de agosto de 2024, eram 27 (vinte e sete) Instituições de Ensino conveniadas, sendo 12 (doze) instituições de nível superior, 1 (uma) instituição de superior e técnico e 14 (treze) instituições de nível técnico. A maioria das

instituições conveniadas são privadas, exceto a Universidade de Brasília (UnB) e os Centros de Educação Profissional Saúde (CEP Saúde Brazlândia, Gama e Planaltina), sendo estas 3 (três) últimas, de nível técnico. Menciona-se que de maio a agosto a abril de 2024, 3(três) Instituições de Ensino conveniadas não fizeram uso dos cenários da SES/DF; e desde 14/05/2024 a instituição de ensino Pró Educar foi suspensa temporariamente por 12 meses.

Vale ressaltar que há 2 (duas) Instituições de Ensino públicas mantidas pela FEPECS/SES/DF isentas de convênio, a saber: a ESCS e a própria ESP/DF, que mantém a oferta de cursos técnicos por meio da CETEC que assumiu as atribuições da ETESB. De acordo com o art. 4º da Portaria Conjunta nº 02/2023¹⁷, as instituições de ensino mantidas pela FEPECS têm prioridade na concessão dos cenários para Estágio Curricular e Atividade Prática Supervisionada (APS) para os seus estudantes e deverão seguir as regras da referida Portaria, excluindo a necessidade de celebração de convênio.

Atividades realizadas pela Gerência de Integração Ensino-Serviço (GIES), no período de maio a agosto de 2024

- Gerenciamento das Atividades Práticas Curriculares (Estágio Curricular e Atividades Práticas Supervisionadas) de estudantes de cursos de graduação e de ensino técnico de instituições de ensino conveniadas (números em planilha a seguir);
- Atendimento, presencial e por meio eletrônico, às instituições de ensino conveniadas, às instituições mantidas pela FEPECS e aos Núcleos de Educação Permanente (NEPS) das Regiões de saúde e das Unidades de Referência Distrital (URDs).
- Análise e aprovação das planilhas de grupo referentes ao 1º semestre de 2024 (maio e junho) e das planilhas de grupo referentes ao 2º semestre de 2024 (julho e agosto), sendo que a maioria das planilhas de grupo se refere aos cursos de Técnico em Enfermagem, Enfermagem e Medicina;
- No segundo quadrimestre do ano de 2024, foram encaminhados 7.815 estudantes (de 24 instituições conveniadas e 2 instituições mantidas) às atividades práticas curriculares em cenários de ensino da SES/DF de

todas as Regiões de Saúde. Cabe destacar que todo o processo de encaminhamento dos estudantes e análise de documentos é operacionalizado por meio do Sistema de Gestão de Convênios e Atividades Práticas Curriculares (SIGECAP). As demais Instituições conveniadas não encaminharam estudantes aos cenários de ensino da SES-DF;

- Realização da II Oficina Preparatória para as Atividades Práticas Curriculares da SES-DF do 2º semestre de 2024, em 07/08/2024;
- Realização do 7º Seminário para supervisores das atividades práticas curriculares - Região de Saúde Sudoeste, em 09 de maio de 2024.
- Realização do 8º Seminário para supervisores das atividades práticas curriculares - Região de Saúde Sudoeste, em 05 de junho de 2024.
- Realização do 9º Seminário para supervisores das atividades práticas curriculares - Região de Saúde Sudoeste, em 19 de julho de 2024.

Quadro 1 - Dados gerais do segundo quadrimestre.

Dados de maio a agosto de 2024	
Número de instituições de ensino (com planilhas de grupo aprovadas)	26 (incluindo a ESCS e a CETEC/ESPDF, escolas mantidas)
Estudantes	7.815
Estágios	24.469
Nº de estudantes na Atenção Primária à Saúde	3.848
Nº de estágios na Atenção Primária à Saúde	6.744
Nº de estudantes na média/alta complexidade	5.509
Nº de estágios na média/alta complexidade	17.725

Fonte: Elaboração própria a partir dos dados extraídos do SIGECAP.

Quadro 2 - Realização e Participação em Reuniões.

MÊS	QUANT.	REUNIÕES
Maio	8	07/05 - Visita ao cenário de ensino UBS 02 Sobradinho 2 - com a presença de coordenador de série do curso de medicina da ESCS
		08/05 - Oficina para validação das trilhas - SUGEP, realizada na ENAP
		09/05 - Seminário para Supervisores de Estágios - Região Central
		13/05 - Reunião de vagas novas
		13/05 - Reunião com os Coordenadores dos cursos de odontologia das instituições de ensino conveniadas
		15/05 - Reunião com a Secretária de Saúde
		22/05 - Reunião online para apresentação do SIGECAP para UFSC
		29/05 - Reunião com os coordenadores dos cursos, exceto odontologia e enfermagem, para falar sobre a Portaria Conjunta nº 02/2023
Junho	8	05/06 - Seminário para Supervisores de Estágio - Região Norte
		17/06 - Reunião de novas vagas
		18/06 - Reunião sobre o Treinamento em Serviço
		18/06 - Treinamento sobre SIGECAP da Equipe CETEC
		21/06 - Reunião com NEPS (Taguatinga) e docentes da ESCS
		21/06 - Reunião online com o NEPS da região Norte e chefes de cenário
		25/06 - Reunião online com representantes da FBR
		28/06 - Reunião no auditório do HRT sobre estágios, cenários e outros assuntos
Julho	4	11/07 - Reunião com os NEPS
		16/07 - Reunião GIES e GES sobre o SIGECAP
		29/07 - Reunião para preparação da Oficina - GIES e NEPS
		30/07 - Reunião para acertar detalhes para Oficina Preparatória
Agosto	12	06/08 - Reunião com os Coordenadores de curso da ESCS
		07/08 - Realização da II Oficina Preparatória para as atividades práticas curriculares de 2024
		09/08 - 1ª Reunião do COEPE
		12/08 - Reunião com os NEPS sobre as Ligas
		13/08 - Reunião com Dr. Flávio da Unieuro
		15/08 - Reunião no HRL sobre vagas

		16/08 - Reunião extraordinária da Fepecs
		20/08 - Reunião com Alinne sobre Sigecap e outros assuntos
		22/08 - Reunião com a Cetec
		23/08 - Reunião Coepe
		28/08 - Participação no III Seminário de Educação Permanente em Saúde da Fepecs
		29/08 - Participação no III Seminário de Educação Permanente em Saúde da Fepecs

Fonte: GIES/CESES, 2024.

Quadro 3 - Lista das Instituições de Ensino Conveniadas com Estudantes no Cenário no Período de 1º de maio a 31 de agosto de 2024.

INSTITUIÇÕES DE ENSINO CONVENIADAS	CURSOS CONVENIADOS
CEP ETP - Centro de Educação Profissional de Planaltina	Técnico em Análises Clínicas, Técnico em Enfermagem, Técnico em Nutrição e Dietética e Técnico em Saúde Bucal
CEP ETDJ - Centro de Educação Profissional Escola Técnica de Brazlândia Deputado Juarezão	Técnico em Enfermagem e Técnico em Enfermagem
CEPAG - Centro de Educação Profissional Escola Técnica do Guará Professora Teresa Ondina Maltese	Técnico em Enfermagem e Técnico em Nutrição
CIES - Centro de Inovação Educacional em Saúde	Técnico em Enfermagem
CEUB - Centro Universitário de Brasília	Biomedicina, Enfermagem, Fisioterapia, Medicina, Medicina Veterinária, Nutrição e Psicologia
Escola Técnica Residência Saúde	Técnico em Enfermagem e Técnico em Radiologia
ETS - Escola Técnica de Saúde	Técnico em Enfermagem
FAB - Faculdade Anhanguera de Brasília	Enfermagem
FBr - Faculdade Brasília	Enfermagem, Psicologia e Técnico em Enfermagem
Faculdade LS	Enfermagem, Nutrição e Fisioterapia
Grau Técnico -Taguatinga	Técnico em Enfermagem e Técnico em Radiologia
Grau Técnico - Brasília	Técnico em Enfermagem e Técnico em Radiologia
Grau Técnico - Gama	Técnico em Enfermagem e Técnico em Radiologia
IESB - Instituto de Educação Superior de Brasília	Biomedicina, Enfermagem, Farmácia, Nutrição, Odontologia e Psicologia
IESGO - Instituto de Ensino Superior de Goiás	Enfermagem
LS Escola Técnica	Técnico em Enfermagem e Técnico em Radiologia
Madre Teresa (Instituto Técnico Madre Teresa)	Técnico em Enfermagem e Técnico em Radiologia
SENAC - Serviço Nacional de Aprendizagem Comercial	Técnico em Enfermagem

UCB - Universidade Católica de Brasília	Biomedicina, Enfermagem, Farmácia, Fisioterapia, Medicina, Nutrição, Odontologia e Psicologia
UDF - Centro Unificado do Distrito Federal	Biomedicina, Enfermagem, Farmácia, Fisioterapia, Fonoaudiologia, Nutrição, Odontologia e Psicologia
UnB - Universidade de Brasília	CAMPUS DARCY RIBEIRO: Enfermagem, Farmácia, Medicina, Odontologia, Psicologia, Saúde Coletiva e Serviço Social CAMPUS CEILÂNDIA: Enfermagem, Farmácia, Fisioterapia, Fonoaudiologia, Saúde Coletiva e Terapia Ocupacional
UNICEPLAC - Centro Universitário do Planalto Central Aparecido dos Santos	Biomedicina, Enfermagem, Farmácia, Fisioterapia, Medicina, Nutrição, Odontologia, Psicologia e Tecnólogo em Radiologia
UNIEURO - Centro Universitário Euro-Americano	Enfermagem, Farmácia, Fisioterapia, Medicina, Nutrição, Odontologia e Psicologia
UNIPLAN - Centro Universitário Planalto do Distrito Federal	Enfermagem, Fisioterapia, Fonoaudiologia e Nutrição

Fonte: SIGECAP.

Quadro 4 - Lista das Instituições de Ensino mantidas pela Fepecs.

ESCOLAS	CURSOS
Escola Superior de Ciências da Saúde (ESCS)	Enfermagem e Medicina
Escola de Saúde Pública do Distrito Federal (CETEC/ESPDF)	Técnico em Análises Clínicas, Técnico em Enfermagem, Técnico em Saúde Bucal

Fonte: SIGECAP.

5.5.1.2 Atividades realizadas pela Gerência de Ações Estratégicas de Educação na Saúde (GAEES)

A Gerência de Ações Estratégicas de Educação na Saúde (GAEES), unidade orgânica de gerenciamento e execução de projetos e ações educativas e o Núcleo de Projetos Educativos (NPE), diretamente subordinados à CESES e ESP/DF, foram criados pelo Decreto nº 45.950/2024⁴.

Estão dentre as suas competências:

- Orientar, elaborar e executar programas e projetos de Educação Permanente na Saúde junto à SES/DF e demais atores parceiros a partir dos indicadores de saúde e necessidades de Educação

Permanente considerando as políticas públicas vigentes, a elaboração de ações educativas nas modalidades presenciais, híbridas e EAD e a cooperação técnica nos assuntos relacionados à sua área de atuação, dentre outros.

- Orientar, gerenciar e supervisionar a execução das atividades da Gerência contemplando a produção de dados, documentos, emissão de relatórios relativos às atividades de educação em saúde nas modalidades presencial, híbrida e educação a distância.
- Elaborar relatórios para subsidiar a emissão de declarações e certificados das ações educativas presenciais, híbridas e de ensino a distância realizadas pela Gerência.
- Executar reuniões com áreas demandantes de ações educativas para estabelecimento de projetos que viabilizem a execução das atividades de Educação na Saúde.

Sua atuação está baseada nos princípios da Educação Permanente na Saúde regidos pela Portaria GM/MS nº 1996/2007³⁰, que dispõem sobre as diretrizes para a implementação da Política Nacional de Educação Permanente em Saúde.

Tabela 21 – Ações educativas desenvolvidas no período.

AÇÃO EDUCATIVA	PROCESSO SEI	INSCRITOS	PARTICIPANTES QUE CONCLUÍRAM A AÇÃO (DIREITO À CERTIFICAÇÃO)
Curso de capacitação em Sala de Vacina (EAPSUS).	00060-00099321/2024-15	95	70
Capacitação sobre Profilaxia da Transmissão Vertical e Manejo de Crianças Expostas ao HIV no Hospital Regional de Samambaia (EAPSUS).	00060-00200888/2024-41	43	39
Fórum Distrital de Modelagem da Atenção Ambulatorial Especializada da Região Leste (EAPSUS).	00060-00145220/2024-23	114	100
Curso de Atualização para Facilitadores do Tai Chi Chuan na SES/DF - Turma 1(EAPSUS) .	00060-00586335/2023-93	55	17
Curso de Atualização para Facilitadores do Tai Chi Chuan na SES/DF - Turma 2 (ESPFD).	00060-00586335/2023-93	Em andamento	Em andamento

Encontro das Comissões Intra-Hospitalares de Doação de Órgãos e Tecidos para Transplante 2024 (EAPSUS).	00060-00177964/2024-15	41	22
Curso de Sistemas de Informação em Imunização (EAPSUS).	00060-00099470/2024-84	69	62
Fórum Distrital de Modelagem da Atenção Ambulatorial Especializada da Região Central (EAPSUS).	00060-00187695/2024-97	101	87
Curso de Formação para os Gestores da Região Norte (EAPSUS/ESPDF).	00060-00023181/2024-12	56	Em apuração
Curso de Atualização em Lian Gong em 18 Terapias 1º Semestre (EAPSUS/ESPDF).	00060-00556261/2023-61	Em apuração	Em apuração
Fórum Distrital de Modelagem da Atenção Ambulatorial Especializada da Região Sudoeste (EAPSUS).	00060-00211872/2024-63	92	106
Curso de Capacitação para Técnicos de Enfermagem sobre a Transmissão Vertical da Sífilis na Região de Saúde Sudoeste (EAPSUS).	00060-00200878/2024-13	69	84
Simpósio sobre o Protocolo de Prevenção de Deterioração Clínica em Serviços Obstétricos (EAPSUS).	00060-00219780/2024-21	35	33
Curso de Capacitação do Crie Virtual para os servidores do CRIE/DF (EAPSUS).	00060-00231568/2024-32	18	16
Capacitação no manejo de HIV/AIDS na Atenção Primária à Saúde (PREP, PEP e TARV) (EAPSUS).	00060-00248623/2024-23	193	62
Fórum para Gestores da Região Centro-Sul - Desdobramentos do PDPAS e Manutenção Predial (EAPSUS).	00060-00219908/2024-57	61	51
Capacitação de Lian Gong em 18 Terapias - Parte Anterior (EAPSUS).	00060-00556020/2023-11	21	15
Curso de Capacitação do Crie Virtual para os servidores das salas de vacina da rede de saúde do Distrito Federal (EAPSUS).	00060-00231622/2024-40	99	88
Curso de Atualização no Diagnóstico Laboratorial da Hanseníase (EAPSUS/ESPDF).	00060-00117651/2024-08	Em apuração	Em apuração
Coleta de raspado intradérmico Hanseníase/CEDIN (EAPSUS/ESPDF).	00060-00117651/2024-08	Em apuração	Em apuração

Coloração e leitura da Baciloscopia para Hanseníase/Núcleo de Bacteriologia do LACEN-DF (EAPSUS/ESPDF).	00060-00117651/2024-08	Em apuração	Em apuração
I Jornada de Farmácia Clínica e Cuidado Farmacêutico da SES/DF (JFACC) (ESPDF).	00060-00318261/2024-45	216	205
Curso de Prevenção, Diagnóstico e Cuidado Integral às Pessoas Vivendo com HIV/aids na Atenção Primária à Saúde (ESPDF).	00060-00341679/2024-56	173	177
Curso de Educação Permanente para facilitadores de Automassagem na SES/DF (ESPDF).	00060-00270882/2024-31	55	82
1º Oficina Preparatória para as Atividades Práticas Curriculares da SES/DF (EAPSUS).	00064-00000128/2024-22	85	85
Capacitação de Lian Gong em 18 Terapias - Parte Yi Qi Gong (ESPDF).	00060-00556219/2023-40	Em andamento	Em andamento
IX Seminário de Aleitamento Materno e IV Seminário de Alimentação Complementar Saudável do Distrito Federal (ESPDF).	00060-00286390/2024-67	227	32
Treinamento de Inspetores Sanitários do Estado do Tocantins - DIVISA/TO (ESPDF).	00060-00369222/2024-14	3	2
Curso de Capacitação para Técnicos de Enfermagem sobre registro no e-SUS na Região de Saúde Sudoeste (ESPDF).	00060-00347141/2024-55	Em apuração	Em apuração
III Seminário de Educação Permanente em Saúde da FEPECS: Desafios e Potencialidades nas Vivências do SUS (ESPDF).	00064-00003098/2024-14	241	79

Fonte: Controle interno de ações educativas e o Sistema Eletrônico de Informações (SEI).

Quadro 5 - Realização e participação em reuniões.

MÊS	NÚMERO DE REUNIÕES	REUNIÕES
Maio (EAPSUS)	19	<p>03/05 - Reunião Fórum Regional de Modelagem da Atenção Ambulatorial Especializada da Região de Saúde da Região Sudoeste.</p> <p>03/05 - Reunião Seminário.</p> <p>06/05 - Reunião Qualificação servidores Atenção Secundária da região norte em primeiros socorros.</p> <p>07/05 - Reunião de acolhimento de demanda sobre o Evento Exposição Dialogada sobre o Protocolo de Prevenção de Deterioração Clínica em Serviços Obstétricos.</p> <p>08/05 – Oficina de validação das trilhas do PEPS.</p> <p>09/05 - Reunião interna da equipe de saúde mental materna.</p> <p>09/05 - Reunião de acolhimento de demanda primeiros socorros da região norte.</p> <p>10/05 - Reunião de Acolhimento de demanda de ação educativa - Diálogo de Gestão - PDPAS e Manutenção Predial - DA Região Centro Sul.</p> <p>13/05 – Reunião com NEPS.</p> <p>14/05 - Reunião IV Jornada Científica do Programa de Residência Multiprofissional em Gestão de Políticas Públicas para a Saúde - Políticas Públicas Baseadas em Evidências.</p> <p>14/05 -Reunião- capacitação do CRIE virtual para os servidores do CRIE/DF.</p> <p>15/05 - Reunião Sensibilização para prescrição de Fitoterápicos e Plantas Medicinais - Terceira Edição.</p> <p>17/05 - Reunião Fórum Regional de Modelagem da Atenção Ambulatorial Especializada da Região de Saúde da Região Sudoeste.</p> <p>17/05 - Reunião 2ª Conferência Distrital de Saúde.</p> <p>22/05 - Reunião com Serviço de fissurados HRAN.</p> <p>23/05 1- Reunião 2ª Conferência Distrital de Saúde - Região Sul;</p> <p>23/05 Reunião presencial - Curso saúde mental materna.</p> <p>27/05 - Reunião <i>Workshop</i> e Oficina da PGTES.</p> <p>27/05 - Reunião Oficina de Planejamento da Gestão do Trabalho e Educação na Saúde no SUS-DF (2024-2027).</p> <p>29/05 - 2ª Conferência Distrital de Saúde - Região Sudoeste.</p>

<p>Junho (EAPSUS)</p>	<p>14</p>	<p>05/06 - Reunião Curso de Suporte Avançado de Vida em Pediatria.</p> <p>06/06- Reunião Apoio ao Curso de Emergências Obstétricas.</p> <p>07/06-Reunião de acolhimento de demanda a capacitação em Acolhimento e Classificação de Risco do IGES/DF.</p> <p>13/06 - Reunião Curso de Saúde Mental Materna.</p> <p>18/06 - Reunião Conselhos Treinamento em Serviço.</p> <p>18/06 - Reunião Curso de emergências obstétricas.</p> <p>19/06 - Reunião de Acolhimento de demanda de ação educativa - Curso para Facilitadores da Automassagem da SES-DF.</p> <p>19/06 - Reunião de acolhimento do Seminário da Saúde - UBS 8 Vale do Amanhecer.</p> <p>20/06 - Reunião de acolhimento saúde mental materna.</p> <p>20/06 - Reunião de acolhimento de demanda IX Seminário de Aleitamento Materno e IV Seminário de Alimentação Complementar Saudável.</p> <p>24/06 - Reunião emergências obstétricas.</p> <p>25/06 - Acolhimento de demanda: Curso de Capacitação em processamento de amostras histopatológicas - técnicas em macroscopia e necrópsia.</p> <p>25/06 - Reunião Seminário da Saúde - UBS 8 Vale do Amanhecer.</p> <p>27/06 - Treinamento para Treinamento em Serviço.</p>
---------------------------	-----------	--

<p>Julho (ESPDF)</p>	<p>21</p>	<p>01/07 - Reunião curso de suporte avançado em pediatria. 01/07- Reunião I Jornada de Farmácia Clínica e Cuidado Farmacêutico da SES/DF (JFACC). 02/07 - Reunião de acolhimento de demanda Simpósio Sobre Dispositivos Eletrônicos para Fumar. 04/07 - Reunião Capacitação para prescrição de cadeiras de rodas para os prescritores de cadeiras de rodas das Equipes-Multi (E-Multi), Núcleos de Atenção Domiciliar (NRAD), Hospital de Apoio de Brasília (HAB) e Núcleo de Saúde Funcional (NSF) dos Hospitais Regionais de Brasília. 04/07 - Reunião Curso de Capacitação em Processamento de Amostras Histopatológicas. 08/07 - Reunião PSICOLOGIA PROFISSÃO DO CUIDADO: "Um olhar para Si é preciso". 10/07 - Reunião - Ciclo de Reuniões de Análise de Desempenho - RAD - 1º Quadrimestre/2024. 10/07 - Reunião Automassagem. 12/07 - Reunião Curso de Aperfeiçoamento em Vigilância Ambiental de Fatores Não Biológicos. 15/07 - Reunião com AGU. 16/07 - Reunião ENAP PEP Oficina da Trilha do Servidor. 16/07 - Reunião Oficina do PEPS. 16/07 - Reunião com IGES. 18/07 - Reunião Curso de Reanimação Neonatal - Recém Nascidos Maiores de 34 Semanas de Idade Gestacional. 22/07 - Reunião sobre o curso de prevenção, diagnóstico e cuidado integral às pessoas com HIV. 23/07 – Reunião sobre Curso de Emergências Obstétricas. 24/07 - Reunião sobre Curso em Suporte Avançado de Vida em Pediatria. 24/07 - Reunião Presencial Comissão Organizadora da Jornada de Farmácia Clínica da SES-DF. 25/07 - Reunião Curso de Reanimação Neonatal para Enfermeiros. 26/07 - Reunião de Capacitação em testagem rápida - modalidade prática. 30/07 - Reunião Curso: Diretrizes de Assistência Psicológica em Saúde na Rede de Atenção à Saúde na SES-DF.</p>
--------------------------	-----------	---

<p>Agosto (ESP/DF)</p>	<p>14</p>	<p>01/08 - Reunião Presencial- Curso de Emergências Obstétricas. 02/08 - Reunião Treinamento de Inspetores Sanitários do Estado do Tocantins - DIVISA/TO. 05/08 - Reunião com NEPS. 05/08 - Reunião Lian Gong em 18 Terapias para 2025. 07/08 - Reunião sobre o Curso de Formação de Facilitadores de TRE - Técnica de Redução de Estresse. 07/08 - Reunião do curso de acolhimento e classificação de risco IGES. 08/08 - Reunião sobre laboratório de simulação realística sala multiuso. 15/08 - Reunião de acolhimento de demanda de curso do NEPAV. 16/08 - Reunião COEPE. 20/08 - Reunião sobre curso de Formação de Reiki. 21/08 - Reunião sobre o Curso de Capacitação em Testagem Rápida. 22/08 - Reunião sobre o Curso de Recepção de Recém-nascidos para enfermeiros do Centro Obstétrico. 23/08 - Reunião II Oficina de Formação de Multiplicadores do Circuito Multissensorial de Prevenção de quedas em Idoso. 30/08 - Reunião com GERPIS/TRE.</p>
----------------------------	-----------	---

Fonte: Controle interno de ações educativas e o Sistema Eletrônico de Informações (SEI).

5.6 Educação a Distância

Apresentar as atividades educacionais, os resultados, o quantitativo, os gastos e a análise do período de maio a agosto de 2024, incluindo o período em que esteve subordinada à EAPSUS.

A Assessoria de Educação a Distância tem como prerrogativas definidas pelo Regimento Interno da ESP/DF elaborar normas e diretrizes para inserção e execução de atividades educativas virtuais nas plataformas da ESP/DF; administrar as ações educativas em saúde em ambiente virtual e/ou híbrido, tendo como base os indicadores de planejamento institucionais e as demandas das áreas técnicas da FEPECS, da SES/DF e/ou demais instituições parceiras; gerenciar o ambiente virtual de aprendizagem da ESP/DF para oferta de ações educativas em saúde; elaborar ações educativas para utilização das tecnologias de informação e comunicação das plataformas virtuais utilizadas pela Escola de Saúde Pública do Distrito Federal e elaborar relatórios de

monitoramento e avaliação das ações educativas em ambiente virtual de aprendizagem da ESP/DF, dentre outras atividades.

A Assessoria de Ensino a Distância assumiu a gestão de todas as plataformas de ensino a distância da FEPECS e iniciou a migração para a nova plataforma cujo endereço é ava.espdf.fepecs.edu.br

No novo ambiente virtual de aprendizagem estão reunidas as seguintes áreas:

- Fepecs
- WEB's, Seminário, Simpósios e Afins
- Educação Permanente e Continuada
- Cursos de Extensão
- Formação Inicial e Continuada
- Ensino Técnico
- Ensino Serviço
- Pós Graduação Especialização
- Pós Graduação - Residência
- Pós Graduação Mestrado
- Pós Graduação Doutorado
- Cursos Realizados pela AEAD

Após a criação da ESP/DF a Assessoria:

- Criação do novo Ambiente Virtual de Aprendizagem (AVA);
- Migração do canal do *Youtube* EAPSUS para a ESP/DF transferindo 7.931 inscritos, 150.976 visualizações e 1.189 vídeos;
- Criação do Manual de Padronização do EAD;
- Reformulação do curso Formação para o Cuidado da Pessoa Idosa - CETEC;
- Reformulação do curso de Metodologia Científica para Médicos Residentes bem como o da Residência Multiprofissional;
- Inserção no AVA: Bioética e Ética Profissional para Médicos Residentes, Bioética e Ética Profissional para Profissionais de Saúde

Residentes, Epidemiologia Básica para Médicos Residentes, Epidemiologia Básica para Profissionais de Saúde Residentes;

- Início de tratativas para Termo de Cooperação Técnica da ESPDF/FEPECS com Hemocentro para criação de ações educativas híbridas e a distância;
- Criação do Curso Básico de Gestão, demanda DE/FEPECS;
- Desenvolvimento do Curso de Gestão Intermediário;
- Desenvolvimento do Curso para Vigilantes e Recepcionistas;
- Desenvolvimento do Curso Entendendo o Ambiente Virtual de Aprendizagem;
- Padronização na formalização de ações educativas híbridas / a distância demandadas para ambiente virtual (Coordenações da ESP/DF);
- Monitoramento do AVA e Canal do *Youtube* da ESP/DF;
- Transmissão, ao vivo, do IX Seminário de Aleitamento Materno e IV Seminário de Alimentação Complementar Saudável;
- Transmissão, ao vivo, do III Seminário de Educação Permanente em Saúde da FEPECS;
- Planejamento da *WEB*: Segurança do Paciente no Procedimento Transfusional;
- Planejamento em conjunto com a GGEP, da devolutiva da oficina para Gestores;
- Reuniões do Projeto AKOMA;
- Construção do PDI - Plano de Desenvolvimento Institucional e Regimento Interno da ESP/DF;
- Elaboração de relatórios de ações para FEPECS;
- Alimentação dos dados da ESP/DF no SESPLAN;
- Participação da Comissão Técnica de Credenciamento;
- Participação do Colegiado de Ensino, Pesquisa e Extensão;

- Treinamento da Secretaria Acadêmica quanto ao uso do Moodle e realização de certificação;
- Organização dos fluxos de serviços relacionados às coordenações da ESP/DF bem como FEPECS e parceiros;
- Levantamento para aquisição de novas tecnologias;
- Busca de novas tecnologias: realidade virtual e aumentada.

Quadro 6 - Produção de Vídeos.

VÍDEOS	
1	Armazenamento de medicamentos
2	O processo de envelhecimento
3	Nutrição e Polifarmácia
4	Caderneta de Saúde da Pessoa Idosa e Vacinação
5	Saúde Bucal da Pessoa Idosa
6	Acidentes e Quedas, Riscos e Prevenção
7	Alimentação da Pessoa Idosa
8	Primeiros Socorros da Pessoa Idosa
9	Processo Incapacitante
10	Prevenindo a Perda da Capacidade Funcional
11	A Ergonomia no Cuidado da Pessoa Idosa
12	Saúde Auditiva da Pessoa idosa
13	A Pessoa Idosa e os Cuidados com a Voz
14	Entendendo a Visão Sistêmica
15	Visão Sistêmica e Estratégica de Processos
16	Visão Estratégica de Processos
17	Introdução à Mapeamento de Processos
18	Tornando-se um Profissional com Visão Estratégica de Processos
19	Transformando Texto em Narração com Inteligência Artificial
20	Criando um vídeo no CANVA
21	MonkeyPox vídeo para Oficina
22	Oficina - Transformação digital na Educação na Saúde: desafios e potencialidades

Fonte: AEAD/ESPDF/FEPECS, Outubro/2024.

Anteriormente à criação da ESP/DF a Gerência de Tecnologias Educacionais em Saúde (GTES) era a responsável pela gestão da plataforma de ensino a distância. Nesse período foram criadas as ações descritas nas Tabelas 22 e 23.

Tabela 22 - Cursos Oferecidos na Plataforma EAD.

CURSOS NA PLATAFORMA EAD		ABERTUR A EM 2024	NÚMERO DE PESSOAS ALCANÇADAS
1	Monitoramento Sérico da Vancomicina – turma 2	maio	65
2	Capacitação da Nota Técnica de monitoramento sérico da vancomicina	maio	18
3	TabWin na Vigilância Epidemiológica	maio	46
4	Curso Cuidados Paliativos: Adulto e Idoso	jun	2866
5	Diagnóstico e tratamento de alterações no freio lingual em bebês	jun	239
6	Capacitação no Manual de Assistência de Enfermagem Neonatal da SES/DF	jun	257
TOTAL			3491

Fonte: AEAD/ESPDF/FEPECS, outubro/2024.

Tabela 23 – Transmissões ao vivo pelo canal do Youtube (GTES).

AÇÕES EDUCATIVAS		ABERTURA EM 2024	Nº DE ACESSOS
1	CMESP: Análise do perfil de óbitos por dengue no DF, 2024, pela GECAMP	maio	130
2	Profissões Elencadas no Protocolo Clínico e Diretrizes Terapêuticas do Tabagismo: Enfermagem	maio	218
3	Maio Furta Cor	maio	317
4	Capacitação no manejo de HIV/AIDS na Atenção Primária à Saúde (PRE, PEP e TARV) - Região Central	maio	263
5	Capacitação no manejo de HIV/AIDS na Atenção Primária à Saúde (PRE, PEP e TARV) - Turma 2	maio	220
6	Como a violência contra o profissional de saúde interfere na qualidade da assistência à população?	maio	193
7	Profissões Elencadas no Protocolo Clínico e Diretrizes Terapêuticas do Tabagismo: Fonoaudiologia	jun	375
8	WEB: Protocolo de Assistência da Enfermagem Obstétrica nos Centros Obstétricos da SES/DF	jun	142
9	Seminário para Supervisores das Atividades Práticas Curriculares - Região Oeste	jun	91
10	NEPAV: Violência contra crianças e adolescentes - Verdades que previnem e protegem	jun	278
11	Lançamento da Capacitação no Manual de Assistência de Enfermagem Neonatal da SES/DF	jul	273
12	Portaria GM/MS nº 502, 2023: Institui o PNCT no âmbito do SUS	jul	153
13	Acessibilidade para todos - quebrando a barreira da comunicação (DF LIBRAS)	jul	44

14	Atendimentos e Sessões Estruturadas no Tratamento do Tabagismo	ago	192
15	IX SEMINÁRIO DE ALEITAMENTO MATERNO E IV SEMINÁRIO DE ALIMENTAÇÃO COMPLEMENTAR SAUDÁVEL	ago	416
16	III Seminário de Educação Permanente em Saúde da FEPECS	ago	325
TOTAL			3630

Fonte: AEAD/ESPDF/FEPECS, Outubro/2024.

5.7 Secretaria Acadêmica

Trata-se do setor responsável pelos processos de controle e registro acadêmico das atividades desenvolvidas pelos discentes dos Cursos de Educação Técnica e Profissional, Pós Graduação *Lato Sensu* e *Stricto Sensu* e cursos de extensão, em consonância com a legislação, políticas de ensino e as normativas internas.

Em seu artigo 9º do regimento interno da ESP/DF, aprovado em 12 de agosto de 2024, fica estabelecido que a Secretaria Acadêmica (SA) está vinculada à Direção Geral da ESP/DF.

Durante o período de 26/06 a 31/08/2024, a SA desenvolveu as seguintes atividades:

- Participação na elaboração do Plano de Desenvolvimento Institucional e do Regimento Interno da ESP/DF;
- Organização e modernização dos processos de trabalho da Secretaria Acadêmica, tais como:
 - Diário de classe digital para o ensino técnico;
 - Organização dos serviços acadêmicos da SA por meios digitais;
 - Implantação da reserva de sala por meio digital;
 - Organização de formulários de solicitações *online*;
 - Emissão de declarações para o ensino técnico profissionalizante e residência multiprofissional por meio digital.
- Emissão de 1º e 2º vias de certificados, históricos e diplomas para os programas de residência multiprofissional, médica e ensino técnico profissionalizante;
- Compreensão do atual controle e registro acadêmico realizado pelas coordenações;

- Elaboração do plano de trabalho e organização do cronograma de atividades e implantação dos serviços ofertados pela SA;
- Elaboração dos Procedimentos Operacionais Padrões e do Manual da Secretaria Acadêmica;
- Atuação conjunta com a Direção da ESP/DF nos atos regulatórios e sistemas junto à Secretaria de Estado de Educação (SEE), relacionados ao ensino técnico;
- Atualização dos valores para emissão de 2º via de documentos;
- Solicitação de consultoria e assessoria para a gestão documental ao Arquivo Público do Distrito Federal;
- Reorganização do fluxo de serviços de secretaria acadêmica em conjunto com a COREMU;
- Solicitação de capacitação formal a equipe da SA;
- Realização das matrículas do ensino técnico profissionalizante, curso de formação inicial continuada e mestrado acadêmico e profissional;
- Atendimento ao público.

Observa-se que têm sido utilizadas ferramentas de tecnologias leves na rotina da SA, de modo que as relações com a comunidade acadêmica têm sido pautadas na construção de vínculos, na confiança e na busca por qualidade na prestação de serviços, visando a desburocratização e agilidade dos processos. Assim, até o momento, as ações propostas vêm utilizando os recursos disponíveis pela Fundação, de modo que não geram custos extras ao erário público.

Atualmente a comunidade de discente da ESP/DF é constituída conforme a Tabela 24.

Tabela 24 – Comunidade Discente da ESP/DF.

	Discentes	Docentes	Coordenadores/ Supervisores	Tutores	Preceptores
Ensino Técnico Profissionalizante	52	13	-	-	-
Programa de Residência Multi e Uniprofissional	777	-	20	-	-
Programa de Residência Médica	1200	-	-	-	-
Especialização <i>Lato Sensu</i>	-	-	-	-	-
Especialização <i>Stricto Sensu</i>	40	-	-	-	-
Curso de Extensão	-	-	-	-	-
Aperfeiçoamento em serviço	-	-	-	-	-

Nota: Considerado matrículas ativas referente aos anos de 2022-2024.

Fonte: Dados fornecidos pelas coordenações.

6 OUVIDORIA (OUV)

As manifestações de Ouvidoria da Fepecs indicam as demandas dos usuários dos nossos serviços e possuem potencial de subsidiar as ações de gestão, indicar caminhos para a adequada prestação dos serviços e fomentar boas práticas para fortalecer a desburocratização, a transparência e a modernização das atividades.

Neste sentido, para o Relatório do 2º Quadrimestre de 2024, apresentam-se as principais informações da Ouvidoria/Fepecs–Quadro 7. Dados mais detalhados podem ser consultados nos Relatórios de Ouvidoria da instituição e no Painel da Ouvidoria do DF disponíveis, respectivamente, nos seguintes endereços eletrônicos: <https://www.fepecs.edu.br/relatorios-de-ouvidoria/> e <http://www.painel.ouv.df.gov.br/dashboard>.

Quadro 7 – Painel Ouvidora da FEPECS.

- ✓ **Total de Manifestações no Ouv/ParticipaDF:** 59 sendo: 49,2% de reclamações; 39% de elogios; 10,2% de denúncias e 1,7% de solicitações.
- ✓ **Assuntos mais solicitados no Ouv/ParticipaDF:** Servidor Público: (21); Escolas, Cursos Credenciados na Fepecs: (16); Atendimento Prestado por residentes (5); Serviço prestado por órgão/entidade do Governo do DF: (3).
- ✓ **Indicadores*:** Satisfação com a Resposta (100%); Recomendação (100%); Satisfação com o Serviço de Ouvidoria (100%); Satisfação com o atendimento (100%); Resolutividade: (50%).
*Salienta-se que o painel é dinâmico e os percentuais podem alterar-se uma vez que o cidadão tem a possibilidade de acessar o sistema e preencher a pesquisa de satisfação.
- ✓ **Total de Solicitações de Acesso à Informação no SIC/ParticipaDF:** 33 pedidos, 100% atendidos no prazo com tempo médio de resposta de 7 dias.

Fonte: <http://www.painel.ouv.df.gov.br/dashboard>. Acesso em: 23 set. 2024.

Em relação aos assuntos mais solicitados: Neste segundo quadrimestre, o assunto mais solicitado foi “Servidor Público” referem-se, em sua maioria, a elogios e poucos eventos de reclamação ou denúncias. Já o objeto dos assuntos referentes às manifestações com título de “Escolas, Cursos Credenciados na Fepecs” são, principalmente, reclamações. Informações mais detalhadas podem ser consultadas no Painel de Ouvidora do DF: <http://www.painel.ouv.df.gov.br/dashboard>.

Quanto aos indicadores, não ocorreu uma variação significativa em relação ao quadrimestre anterior, com exceção do indicador de resolutividade que cresceu de 33% para 50%. Informações mais detalhadas podem ser visualizadas no Painel Ouvidoria Distrito Federal (disponível em: <http://www.painel.ouv.df.gov.br/dashboard>) e também nos relatórios trimestrais da Ouvidoria Fepecs, os quais podem ser acessados em: <https://www.fepecs.edu.br/relatorios-de-ouvidoria/>.

7 BIBLIOTECA CENTRAL (BCE)

A Biblioteca Central (BCE) caracteriza-se como uma biblioteca universitária especializada na área de ciências da saúde e possui aproximadamente 10.566 títulos (27.063 exemplares) de livros e outros suportes informacionais na área de ciências da saúde e afins, além de uma série de serviços e produtos que fazem com que a BCE possa cumprir a sua finalidade, que é atuar como mediadora entre a informação e a comunidade acadêmica e técnica, apoiando as atividades de ensino, pesquisa e extensão das escolas mantidas pela FEPECS. O gerenciamento de informação em saúde demanda um conjunto de ações orientadas a assegurar infraestrutura de informação técnico-científica e documental aos programas de graduação, pós-graduação, pesquisa, extensão e capacitação.

Tem como público alvo estudantes das escolas mantidas pela FEPECS - ESCS e ESP/DF (Mestrado, Doutorado, Residência, Especialização e Extensão, Ensino Técnico, Graduação), servidores da SES/DF e Fundação Hemocentro (FHB).

7.1 Serviços e Produtos

Oferece serviços de empréstimo, renovação e reserva de documentos, pesquisa em base de dados científica, solicitação de textos completos de artigos de periódicos (COMUT), normalização de documentos institucionais (relatórios e outros documentos oficiais), treinamento em utilização de normas da ABNT, Vancouver, treinamento em técnicas de pesquisa em base de dados, dentre outros.

7.2 Serviços Eletrônicos

A página da biblioteca na *Internet* possui uma série de serviços eletrônicos que são utilizados pela comunidade usuária com a mesma qualidade dos serviços oferecidos presencialmente, os quais destacamos:

- Marcação de treinamentos para pesquisas em bases de dados (presencial e *online*);
- Marcação de treinamento para utilização das normas da ABNT e Vancouver na área de informação (presencial e *online*);

- Solicitação de textos completos de artigos científicos;
- Disponibilização de *links* para *e-books* e fontes de pesquisa de acesso livre (Banco de Teses Capes; Portal de Pesquisa BVS; Educação Profissional em Saúde etc);
- Solicitação de pesquisa de artigos científicos sobre tema específico.

A BCE também disponibiliza acesso rápido à Revista CCS e HRJ (ambas eletrônicas e mantidas pela ESP/DF, sendo a segunda específica da Residência), e atua junto aos professores e demais interessados em publicações de livros e trabalhos diversos, impressos e eletrônicos, no que se refere às normas de editoração, publicação e demais diretrizes necessárias para divulgação do material produzido no âmbito das escolas.

7.3 Rede sem fio

A Biblioteca disponibiliza o acesso ao *WiFi* em toda sua área física. São mais de 1 giga de velocidade podendo ser expandido a até 3 gigas. O *WiFi* vem propiciando que a comunidade acadêmica conte com uma rede de alta potência facilitando o acesso aos principais sites de pesquisa, bases de dados de periódicos científicos, portais e outros acessos eletrônicos necessários à complementação dos estudos e pesquisas.

7.4 Portal de Periódicos da Capes

Por meio da rede *WiFi* disponibilizada em toda a FEPECS e acesso remoto para a comunidade acadêmica, é possível acessar o Portal de Periódicos da Capes e todas as bases de dados e periódicos científicos disponibilizados no Portal na área de saúde, educação e áreas afins.

A comunidade acadêmica tem acessos a um dos maiores Portais Científicos utilizado pelas maiores e melhores universidades no Brasil, contendo bases de dados e periódicos científicos renomados e com credibilidade na comunidade científica mundial, além de *ebooks*, periódicos, teses, dissertações e outros.

7.5 Assinatura de Bases de Dados de Periódicos Científicos

Em busca dos melhores recursos informacionais para subsidiar as necessidades da comunidade acadêmica, a BCE disponibilizou a assinatura de base de dados internacionais, conforme descrição abaixo:

- **Cinahl Ultimate**- Indexa a literatura disponível sobre **enfermagem e outras áreas da saúde**, incluindo periódicos de enfermagem e publicações da *National League for Nursing* e da *American Nurses Association*. Possibilita acesso rápido e fácil a textos completos dos principais periódicos, prescrições de cuidados com base em evidências, lições rápidas e muito mais. 600 periódicos ativos, de texto completo e de acesso não aberto, indexados no *Web of Science* e no *Scopus*.

7.6 Repositório Institucional

Com objetivo de tratar, organizar e disseminar a produção científica e a memória institucional, o repositório disponibiliza os documentos em formato digital, dando visibilidade e acesso aos mesmos aderindo à iniciativa de acesso aberto que busca a democratização do acesso à informação.

O repositório institucional reúne a produção científica e técnica das escolas mantidas pela FEPECS além de um espaço próprio para a Memória da Instituição (MI).

É composto por:

- Artigo de Periódicos;
- Trabalho de Conclusão de Curso (TCC);
- Dissertações;
- Capítulo de Livro;
- Livro;
- Notas Técnicas;
- Anais;
- Memória Institucional;
- Memória Técnica.

7.7 Participações Institucionais

✓ **Comitê Consultivo e Executivo da BVS - Educação Profissional**

A BCE integra o Comitê Consultivo e Executivo da Biblioteca Virtual em Saúde (BVS) de Educação Profissional em Saúde, trabalhando em conjunto com outras bibliotecas das Escolas Técnicas de Saúde no Brasil, por meio de parceria com a Fiocruz. Uma bibliotecária é a representante do ensino técnico junto ao Comitê Consultivo.

✓ **Comissão Permanente de Avaliação de Documentos - CPAD/FEPECS**

Bibliotecários da BCE compõem a CPAD/FEPECS como Presidente e Vice-presidente, para elaboração de Tabela de Temporalidade e Classificação de documentos para atividades-fim da instituição. Sob as orientações e avaliação do Arquivo Público do Distrito Federal (ArPDF), a comissão também é composta por representantes das escolas mantidas pela FEPECS.

✓ **Comissão Permanente de Avaliação de Documentos da Memória Institucional da FEPECS - CPADMI**

Bibliotecários da BCE compõem a CPADMI/FEPECS como Presidente e responsáveis pela organização, tratamento, armazenamento e preservação da Memória Institucional da Fepecs garantindo que o conhecimento não se perca ao longo dos anos e toda a história da instituição fique registrada.

✓ **Comitê Interno de Governança – CIG**

Servidores da biblioteca compõem o Comitê Interno de Governança da Fepecs participando ativamente do desenvolvimento e apropriação das melhores práticas de governança na instituição. O trabalho consiste em adotar as melhores práticas organizacionais para o atendimento aos princípios e diretrizes de governança pública estabelecidas em decreto específico sobre a matéria (Decreto nº 39.736³¹).

7.8 Rede de Bibliotecas de Saúde da SES/DF (REBIS)

A Rede de Bibliotecas (REBIS) é composta por 10 bibliotecas localizadas em hospitais e outros órgãos que compõem a estrutura da SES/DF.

A coordenação da Rebis é feita de forma descentralizada por intermédio de comissões, pactuações e cooperação entre as bibliotecas, uma vez que as unidades são subordinadas às Superintendências Regionais de Saúde e Diretorias Administrativas de cada órgão.

Cabe à biblioteca central a gestão do Sistema de automação das bibliotecas, garantindo que todas possam oferecer à sua comunidade os serviços básicos como empréstimo, devolução e reserva de livros, alimentação de livros e outros documentos na base de dados do sistema, geração de estatísticas e relatórios dentre outros serviços necessários para um correto gerenciamento das bibliotecas.

8 COORDENAÇÃO DE PLANEJAMENTO E GESTÃO ESTRATÉGICA (CPLAGE)

8.1 Origem

A FEPECS identificou a importância de um setor dedicado ao planejamento, monitoramento e gestão estratégica, à gestão de riscos, ao controle interno e à implementação de boas práticas de governança. Assim, a CPLAGE foi criada para atender a essas necessidades e contribuir com uma gestão mais estruturada e eficiente. Essa iniciativa está em conformidade com o regimento interno (RI), que estabelece competências para a promoção da qualidade na gestão pública.

8.2 Estrutura

A estrutura da CPLAGE é organizada em Coordenação e Gerência de Planejamento e Controle Interno (GPLACI), com atuação colaborativa, composta por 3 servidores da área de administração que atuam nas atividades de planejamento, gestão, controle e avaliação. A coordenação está diretamente

subordinada à DE/FEPECS, permitindo uma integração eficiente entre o planejamento estratégico, o tático e a execução das atividades operacionais.

8.2.1 Gerência de Planejamento e Controle Interno (GPLACI)

A GPLACI é unidade orgânica de execução e assessoramento, diretamente subordinada à CPLAGE, atuando principalmente no gerenciamento da elaboração do planejamento orçamentário.

8.3 Competências

As competências da CPLAGE e GPLACI incluem:

- **Elaboração de Planos Estratégicos:** Desenvolver e implementar planos de ação de curto, médio e longo prazo, alinhados com a missão, visão e objetivos estratégicos da FEPECS;
- **Iniciação do Projeto para a implementação da Gestão de Riscos:** Identificar, avaliar e mitigar riscos que possam impactar negativamente as atividades da fundação;
- **Monitoramento e Avaliação dos Planos e Programas:** Acompanhar as metas e indicadores de desempenho, visando atingir os objetivos estratégicos;
- **Implementação de Boas Práticas de Governança:** Promover modelos de boas práticas técnicas e gerenciais, assegurando a transparência, a eficiência e a eficácia na gestão pública;
- **Desenvolvimento do Programa de Integridade:** Elaboração e implementação do Programa de Integridade da Fepecs, com o objetivo de promover uma cultura ética e combater atos ilícitos e desvios de conduta;
- **Elaboração de Planos de Gestão de Riscos:** Identificação e análise de riscos institucionais, bem como a implementação de estratégias para sua mitigação;
- **Revisão e Acompanhamento do Planejamento Estratégico:** Atualização periódica do planejamento estratégico da Fepecs,

assegurando seu alinhamento com as diretrizes governamentais e as necessidades institucionais;

- Acompanhamento, Consultas e Atualizações em Sistemas de Gestão: Manutenção e atualização de acessos a plataformas de gestão, como o Transferegov.br;
- Acompanhamento de Emendas Parlamentares: Consulta e monitoramento das emendas parlamentares nos orçamentos fiscais, assegurando a captação de recursos para a instituição;
- Elaboração de Relatórios de Atividades: Desenvolvimento de relatórios detalhados sobre as atividades e o desempenho da FEPECS, proporcionando uma visão clara e transparente sobre os resultados alcançados.

9 UNIDADE DE ADMINISTRAÇÃO GERAL (UAG)

A Unidade de Administração Geral (UAG), setor responsável por dirigir e controlar a execução de ações administrativas nas áreas de orçamento e finanças, contratos e convênios, gestão de pessoas, tecnologia da informação, administração de material, patrimônio, serviços gerais, documentação, transporte e recursos audiovisuais, como também, por delegação de competência do Secretário de Estado de Saúde a FEPECS, a execução de todos os atos necessários à celebração e execução administrativa dos convênios com Instituições de Ensino, apresenta a seguir o Relatório referente ao segundo Quadrimestre de 2024.

9.1 Força de Trabalho UAG/DE/FEPECS

Tabela 25 - Quantidade de Servidores que compõem a FEPECS.

Servidores	Atividade-Meio (com cargo em comissão)	Atividade-Meio (sem cargo em comissão)	Atividade-Fim (com cargo em comissão)	Atividade-Fim (sem cargo em comissão)	Total
Efetivos do GDF	--	--	--	--	--
Requisitados de Órgãos do GDF	26	19	46	232	323
Comissionados sem vínculo efetivo	16	--	10	--	26
Requisitados de Órgão fora do GDF	--	--	--	--	--
Estagiários	--	--	--	--	--
Conveniados	--	--	--	--	--
Subtotal	42	19	56	232	349
(-) Cedidos para outros Órgão	--	--	--	--	--
Total Geral	42	19	56	232	349

Fonte: GGEP/UAG/DE/FEPECS (152151694).

Tabela 26 - Quantidade de servidores que compõem a UAG.

Cargo	Servidores	Lotação
Chefe	01	
Assessor Especial	01	Gabinete - UAG
Assessor	02	
Assessor Técnico	03	
Coordenador	01	
Chefe	01	Coordenação de Tecnologia da Informação – CTI
Analista em Gestão e Assistência Pública à Saúde	02	
Gerente	01	Gerência de Orçamento e Finanças - GEOF
Administrador	01	
Técnico Administrativo	03	
Chefe	01	Núcleo de Execução Financeira – NUEF/GEOF
Gerente	01	Gerência de Execução de Convênios – GECONV
Chefe	01	
Gerente	01	Gerência de Gestão de Pessoas - GGEP
Assessor	01	
Chefe	01	
Analista em Gestão e Assistência Pública à Saúde	02	
Gerente	01	Gerência de Atividades Gerais - GEAG

Técnico em Gestão e Assistência Pública à Saúde	01	
Analista em Gestão e Assistência Pública à Saúde	01	
Chefe	01	
Chefe	01	
Chefe	01	
Gerente	01	Gerência de Recursos Audiovisuais - GERA V
Desenhista	01	
Art. Esp. Artes Gráficas	01	
Gerente	01	Gerência de Recursos Materiais - GRM
Analista em Gestão e Assistência Pública à Saúde	03	
Chefe	01	Núcleo de Materiais – NM/GRM
Chefe	01	Núcleo de Patrimônio – NP/GRM
TOTAL		39 Servidores

Fonte: GGEP/UAG/DE/FEPECS (152151694).

9.2 Orçamento

Relacionamos a seguir os programas de trabalho executados por esta UAG, com os recursos orçamentários disponibilizados a FEPECS pela Lei Orçamentária Anual – LOA/2024 (Lei nº 7.377/2023)³², que tem a finalidade de garantir os meios essenciais necessários para manter o funcionamento da instituição no que diz respeito a sua operacionalização.

Programação Orçamentária - Disponível para Execução da Área Administrativa (UAG)

Tabela 27 – Programação Lei Orçamentária Anual – 2024 (LOA 2024).

PROGRAMA – 12.122.8202.2396.0068 – Conservação das Estruturas Físicas de Edificações Públicas - FEPECS DE TRABALHO							
Liberado – LOA-2024 R\$	Alterado R\$	Movimentação 2º Quadr R\$	Bloqueado 2º Quadr R\$	Autorizado R\$	Empenhado 2º Quadr R\$	Disponível 2º Quadr R\$	LIQUIDADO
4.521.971,00	(-) 210.000,00**	1.838.863,31*	1.390.313,58	1.082.794,11	0,00	1.082.794,11	0,00
Programa de Trabalho – 12.122.8202.8517.0136 – Manutenção de Serviços Administrativos Gerais – Vigilância e Segurança							
2.943.575,00	0,00	(-) 1.413.878,76	757.779,72	771.916,52	0,00	771.916,52	0,00
Programa de Trabalho – 12.122.8202.8517.0169 – Manutenção de Serviços Administrativos Gerais – Limpeza e Conservação							
1.423.265,00	0,00	(-) 885.341,57	310.899,45	227.023,98	0,00	227.023,98	0,00
Programa de Trabalho – 12.122.8202.8517.0171 – Manutenção de Serviços Administrativos Gerais – (Contratação de serviços: Água, Luz, correios, etc.) ; Aquisição de material de consumo; (Pagamento para Conselheiros).							
672.222,00	242.400,00	0,00	91.046,26	823.575,74	501.621,27	321.954,47	342.396,62
Programa de Trabalho – 12.126.6202.1471.0073 – Modernização do Sistema de Informação - FEPECS							
615.000,00	(-) 160.600,00	0,00	160.253,78	294.146,22	0,00	294.146,22	0,00
Programa de Trabalho – 12.126.8202.2557.0085 – Gestão da Informação e dos Sistemas de Tecnologia da Informação - FEPECS							
1.133.444,00	0,00	0,00	279.897,07	853.546,93	155.995,52	697.551,41	101.062,72
TOTAL GERAL							
11.309.477,00	(-) 128.200,00	(-) 4.138.083,64	2.990.189,86	4.053.003,50	657.616,79	3.395.386,71	443.459,34

Legenda: Quadr = Quadrimestre; * Valores Descentralizados para SES (referentes aos contratos de Conservação das Estruturas Físicas, Limpeza e Conservação).

Nota: Para a informação foi utilizado como base o quadro de detalhamento da despesa(QDD) de 04/09/2024.

Fonte: UAG/DE/FEPECS, 2024.

Resumo de Execução Orçamentária no 1º e 2º Quadrimestre de 2024

Execução Orçamentária:

Âmbito da FEPECS	R\$657.616,79 - Percentual 5,81%
Descentralização para SES/DF- OBJETO	
Manutenção Predial	R\$ 1.838.863,31
Limpeza e Conservação	R\$ 885.341,57
Vigilância	R\$ 1.413.878,64
Total	R\$ 4.138.083,52 - Percentual 36,59%
TOTAL GERAL	R\$ 4.795.700,31 - Percentual 42,40%

Tabela 28 - Contratos Existentes no 1º Quadrimestre - 2024.

Empresa	Objeto	Processo	Nº Contrato	Vigência	Valor Anual R\$	Valor Empenhado R\$
CAESB	Abastecimento de Água e esgoto	00064-00004004/2019-59	012/2019	23/12/2024	188.641,63	188.641,63
Secretaria Est. Casa Civil	DODF	00064-00001117/2023-89	003/2023	04/05/2028	100.000,00	100.000,00
S F de Oliveira	Controle de Pragas	00064-00002370/2023-50	005/2023	25.07.2024	1.260,56	316,00
Associação Brasileira de Editores Científicos	DOI	00064-00002332/2023-05	010/2023	14/12/2024	5.239,80	5.239,80
Tecnolta Equipamentos Eletronicos Ltda	Aluguel Impressoras	00064-00003771/2023-27	001/2024	27/03/2028	76.847,52	76.847,52
Belfort Gerenciamento Residuos	Coleta resíduos infectantes	00064-00000012/2021-41	001/2021	03/03/2024	52,68	52,68
Empresa Brasileira de Correios e Tel	Correios	00064-00000314/2021-19	9912553301	22.09.2024	5.965,92	5.763,47
NeoenergiaS.A	Energia Elétrica	00064-00001982/2023-25	050.473	18/12/2024	133.856,42	133.853,42
Acará Graficos Editores	Diagramação	00064-00003375/2023-08	012/2023	27/12/2024	20.610,00	20.610,00
MBM Seguradora S.A (ESCS E ETESB)	Seguro alunos	00064-00003961/2020-00	006/2020	16/12/2024	7.128,00	7.128,00
Industria de Água Mineral IBIA Ltda	Água Mineral (garrações)	00064-00001990/2023-71	007/2023	10/08/2023	30.693,60	15,945,36
Associação Gigacandanga	Rede Internet e Pesquisa	00064-00001979/2020-69	013/2019	18/12/2024	178.500,00	0,00
Associação Paranaense de Cultura APC	Permagum	00064-00003013/2022-28	005/2022	17/11/2024	17.898,00	17.898,00
Midnal Serviços de Tecnologia	SIGECAP	00064-00001795/2022- 61	001/2023	17/02/2024	599.676,00	135.000,00

Fonte: Gerência de Orçamento e Finanças/UAG/DE/FEPECS.

Contratos Realizados no 2º Quadrimestre – 2024.

Não foram realizados contratos no 2º quadrimestre de 2024.

Convênios com Instituições de Ensino Privadas e Públicas Realizados pela SES/DF com a Interveniência da FEPECS

Quadro 8 - Convênios com Instituições de Ensino Públicas e Privadas firmados pela SES-DF, com interveniência da FEPECS– Existentes.

ITEM	INSTITUIÇÃO DE ENSINO	CONVÊNIO Nº
1	TEIXEIRA & ARAÚJO EVENTOS E CURSOS LTDA EPP (ESCOLA TÉCNICA RESIDÊNCIA SAÚDE - ETRS) – CNPJ08.018.817/0001-07	8/2019 SES-DF
2	FACULDADELS– CNPJ02.846.920/0001-50	8/2023 SES-DF
3	CENTRO UNIVERSITÁRIO DO PLANALTO CENTRAL APPARECIDO DOS SANTOS – UNICEPLAC- CNPJ 00.720.144/0001-12	9/2023 SES-DF
4	UNIVERSIDADE CATÓLICA DE BRASÍLIA – UCB- CNPJ 00.331.801/0004-82	10/2023 SES-DF
5	LS ESCOLA TÉCNICA- CNPJ 08.933.159/0001-70	11/2023 SES-DF
6	CENTRO DE EDUCAÇÃO SUPERIOR DE BRASÍLIA LTDA (CESB), mantenedordoCENTRO UNIVERSITÁRIO IESB- CNPJ 00.422.333/0001-09	12/2023 SES-DF
7	ANHANGUERA EDUCACIONAL PARTICIPAÇÕES S.A.,mantenedora da FACULDADE ANHANGUERA DE BRASÍLIA (FAB)- CNPJ 04.310.392/0046-48	13/2023 SES-DF
8	CENTRO DE ENSINO UNIFICADO DO DISTRITO FEDERAL LTDA,inscrito no CNPJ (MF)sob o nº 00.078.220/0001-38, mantenedor doCENTRO UNIVERSITÁRIO DO DISTRITO FEDERAL (UDF)	14/2023 SES-DF
9	INSTITUTO TÉCNICO EDUCACIONAL MADRE TERESA, mantido pelaLPC SOCIEDADE EDUCACIONAL LTDA, - CNPJ n.º 04.447.706/0001-57	15/2023 SES-DF
10	SERVIÇO NACIONAL DE APRENDIZAGEM COMERCIAL - SENAC-DF,mantenedor doCENTRO DE EDUCAÇÃO PROFISSIONAL - CEP Plano Piloto, inscrito no CNPJ (MF)sob o nº 03.296.968/0001-03	16/2023 SES-DF
11	UP 10 EDUCACIONAL LTDA,mantenedora daFACULDADE BRASÍLIA - FBr,inscrita no CNPJ (MF) sob o nº 29.297.669/0001-79	17/2023 SES-DF
12	PRÓ EDUCAR INSTITUTO TÉCNICO EDUCACIONAL, mantida peloPRÓ EDUCAR INSTITUTO TÉCNICO EDUCACIONAL LTDA.- CNPJ 04.770.797/0001-67	18/2023 SES-DF
13	CENTRO DE ENSINO UNIFICADO DE BRASÍLIA (CEUB)- CNPJ 00.059.857/0001-87	19/2023 SES-DF
14	FUNDAÇÃO UNIVERSIDADE DE BRASÍLIA (FUB), mantenedora daUNIVERSIDADE DE BRASÍLIA (UNB), inscrita no CNPJ (MF) sob onº 00.038.174/0001-43	20/2023 SES-DF
15	INSTITUTO DE EDUCAÇÃO INOVAÇÃO LTDA,mantenedor doCIES - CENTRO DE INOVAÇÃO EDUCACIONAL EM SAÚDE– CNPJ30.424.201/0001-87	21/2023 SES-DF

16	CENTRO-OESTE CURSOS TÉCNICOS LTDA, mantenedor do GRAU TÉCNICO - UNIDADE GAMA - CNPJ 35.567.630/0001-27	22/2023 SES-DF
17	GT BRASÍLIA CURSOS TÉCNICOS LTDA, mantenedor do CENTRO DE ENSINO GRAU TÉCNICO - UNIDADE BRASÍLIA, inscrita no CNPJ (MF) sob o nº CNPJ 35.845.009/0001-88	25/2023 SES-DF
18	ESCOLA TÉCNICA DE SAÚDE LTDA., mantenedora da ESCOLA TÉCNICA DE SAÚDE - ETS, inscrita no CNPJ (MF) sob o nº 01.250.995/0001-01	26/2023 SES-DF
19	GT TAGUATINGA CURSOS TÉCNICOS LTDA, mantenedora do CENTRO DE ENSINO GRAU TÉCNICO - UNIDADE TAGUATINGA, inscrita no CNPJ (MF) sob o nº 24.995.331/0001-77	27/2023 SES-DF
20	INSTITUTO EURO-AMERICANO DE EDUCAÇÃO, CIÊNCIA E TECNOLOGIA S.A., mantenedor do CENTRO UNIVERSITÁRIO EURO-AMERICANO (UNIEURO)- CNPJ 37.174.034/0001-02	28/2023 SES-DF
21	SECRETARIA DE ESTADO DE EDUCAÇÃO (SEE-DF), mantenedor do CENTRO DE EDUCAÇÃO PROFISSIONAL ESCOLA TÉCNICA DO GUARÁ PROFESSORA TERESA ONDINA MALTESE, inscrita no CNPJ (MF) sob o nº 00.394.676/0001-07	29/2023 SES-DF
22	SECRETARIA DE ESTADO DE EDUCAÇÃO (SEE-DF), mantenedor do CENTRO DE EDUCAÇÃO PROFISSIONAL ESCOLA TÉCNICA DE BRAZLÂNDIA DEPUTADO JUAREZÃO, inscrita no CNPJ (MF) sob o nº 00.394.676/0001-07	30/2023 SES-DF
23	SECRETARIA DE ESTADO DE EDUCAÇÃO (SEE-DF), mantenedor do CENTRO DE EDUCAÇÃO PROFISSIONAL ESCOLA TÉCNICA DE PLANALTA, inscrita no CNPJ (MF) sob o nº 00.394.676/0001-07	31/2023 SES-DF
24	ASSOBES ENSINO SUPERIOR LTDA, inscrita no CNPJ (MF) sob o nº 01.711.282/0001-06, mantenedora do CENTRO UNIVERSITÁRIO PLANALTO DO DISTRITO FEDERAL - UNIPLAN	32/2023 SES-DF
25	SOCIEDADE DE ENSINO SUPERIOR FENIX LTDA., mantenedora da Instituição de Ensino FACULDADES INTEGRADAS IESGO - CNPJ 03.497.669.0001-29	33/2023 SES-DF
26	AÇÃO EDUCACIONAL CLARETIANA, inscrita no CNPJ (MF) sob o nº 44.943.835/0001-50, mantenedora do CLARETIANO - CENTRO UNIVERSITÁRIO	34/2023 SES-DF

Fonte: Gerência de Execução de Convênios/UAG/DE/FEPECS.

**Convênios com Instituições de Ensino Públicas e Privadas Firmados pela
SES/DF, com Interveniência da FEPECS - Formalizados no 2º
Quadrimestre de 2024.**

Não foram formalizados convênios no 2º quadrimestre.

Tabela 29 - Aquisições por Contrapartida de Convênios no 2º quadrimestre de 2024.

Instituição de Ensino	Proc. SEI-GDF	OFÍCIO Nº	OBJETO	VALOR
CEUB	00064-00001409/2024-01	122/2024	Fornecimento e instalação de um Sistema integrado de áudio, vídeo para o auditório da Fundação de Ensino e Pesquisa em Ciências da Saúde (FEPECS).	R\$ 206.740,67
CIES	00064-00004830/2023-84	116/2024	Aquisição de desincrustante ácido.	R\$ 354,40
	00064-00001746/2024-90	183/2024	Prestação de serviço de manutenção especializada de Microscópios.	R\$ 4.100,00
ETS	00064-00000897/2024-21	89/2024	Aquisição de 05 Headset Headphone Wireless	R\$ 1.675,00
	00064-00000909/2024-17	90/2024	Aquisição de Fundo Verde para Chroma Key	R\$ 397,99
	00064-00001812/2024-21	142/2024	Aquisição de 1 (uma) plastificadora laminadora (com cortador) tamanho A4 220 volts.	R\$ 329,90
	00064-00000447/2024-38	172/2024	Aquisição de materiais p/ uso nos eventos corporativos.	R\$ 1.366,21
FAB	00064-00000449/2024-27	77/2024	Aquisição de Carro Maca em Inox	R\$ 5.510,00
	00064-00000696/2024-23	90/2024	Aquisição de refrigerador.	R\$ 2.667,53
FACELS	00064-00000832/2024-85	91/2024	Aquisição de 12 (doze) televisores Smart TVs.	R\$ 32.853,56
	00064-00002708/2024-54	176/2024	Aquisição de 02 (duas) inscrições p/ o 16º Congresso Internacional da Rede Unida	R\$ 192,00
	00064-00000319/2024-94	44/2024	Contratação de serviço técnico especializado em Assistência Editorial para revista HRJ	R\$ 33.600,00
GT Brasília	00064-00002276/2024-81	151/2024	Contratação assinatura eletrônica - Normas da ABNT	R\$ 2.881,92
GT Gama	00064-00000483/2024-00	108/2024	Aquisição de 30 (trinta) unidades de Luva de Borracha.	R\$ 249,00
	00064-00000490/2024-01	111/2024	Aquisição de Kit Cirúrgico Odontológico Estéril	R\$ 260,00
	00064-00000916/2024-19	135/2024	Aquisição de Maletas p/ Notebook	R\$ 439,20
	00064-00002809/2024-25	221/2024	Aquisição de Réguas de Energia	R\$ 449,90
GT Taguatinga	00064-00001791/2024-44	153/2024	Confecção de carimbos	R\$ 2.745,00
IESB	00064-00004543/2023-74	55/2024	Aquisição de bloco de notas	R\$ 2.000,00
	00064-00001065/2024-21	114/2024	Pagamento de cachê de palestra + hospedagem	R\$ 5.799,45
	00064-00000497/2024-15	139/2024	Pagamento de inscrições referente ao 62º COBEM	R\$ 9.621,00
	00064-00002830/2024-21	194/2024	Aquisição de passagens aéreas e hospedagem - <i>Global Evidence Summit 2024</i> .	R\$ 14.234,06
	00064-00003318/2024-00	215/2024	Contratação de serviços de <i>coffee-break</i> .	R\$ 11.200,00
IESGO	00064-	147/2024	Prestação de serviço especializado de	R\$ 920,00

	00001991/2024-05		higienização (limpeza) de cortina.	
	00064-00002422/2024-79	185/2024	Aquisição de 02 (dois) Certificados Digitais - A3.	R\$ 440,00
LS Escola Técnica	00064-00002814/2024-38	180/2024	Inscrições - V Congresso Brasileiro de Prevenção do Suicídio.	R\$ 12.375,00
	00064-00002106/2024-05	189/2024	Aquisição de 250 (duzentas e cinquenta) camisetas.	R\$ 7.950,00
MADRE TERESA	00064-00001349/2024-18	103/2024	Aquisição de 01 (uma) Smart TV 85" 4K.	R\$ 8.571,14
	00064-00002866/2024-12	198/2024	Aquisição de 2.000 (dois mil) galões de 20L de água mineral.	R\$ 12.360,00
UDF	00064-00002809/2023-44	324/2023	Aquisição de 02 (dois) Switch Huawei	R\$ 31.712,00
UNICEPLAC	00064-00000749/2024-14	92/2024	Serviço de instalação de carpetes.	R\$ 137.892,46
	00064-00002013/2024-72	92/2024	Aquisição de material de papelaria para os Cursos Presenciais da ESPDF.	R\$ 21.390,00
	00064-00000480/2024-68	182/2024	Aquisição de Simulador de parto básico novo e de 01 (um) kit de atualização do Simulador de parto básico.	R\$ 6.766,20
UNIEURO	00064-00004633/2023-65	006/2024	Consultoria para indexação de revista.	R\$ 9.600,00
	00064-00004858/2023-11	121/2024	Licenças - verificação e detecção de plágio	R\$ 44.837,09
	00064-00001312/2024-90	127/2024	Aquisição de Banquetas de inox.	R\$ 6.698,00
UNIPLAN	00064-00001347/2024-29	140/2024	Aquisição de 02 (dois) armários de aço	R\$ 4.900,00
TOTAL				R\$ 646.078,68

Fonte: GECONV/UAG/DE/FEPECS (151912968).

Quadro 9- Resultados Obtidos no 2º Quadrimestre de 2024.

GERÊNCIAS	RESULTADOS OBTIDOS NO 2º QUADRIMESTRE
<p>Coordenação de Tecnologia da Informação - CTI</p>	<p>Execução de manutenção preventiva e corretiva, além de atualizações e suporte contínuo, para os 24 (vinte e quatro) sites institucionais da FEPECS, conforme planejamento de atividades rotineiras;</p> <ul style="list-style-type: none"> • Fundação de Ensino e Pesquisa em Ciências da Saúde; • Escola Superior de Ciências da Saúde; • Escola de aperfeiçoamento do Sistema único de Saúde (Memoria institucional); • Escola Técnica de Saúde de Brasília (Memoria institucional); • Escola de Saúde Pública do Distrito Federal (Criado em 19/07/2024) - 00064-00002706/2024-65; • Biblioteca Central FEPECS; • Coordenação de Pesquisa e Comunicação científica; • Gestão de Saúde Pública; • Gerontologia; • Mestrado Acadêmico; • Mestrado Profissional; • Projeto Rondon; • Repositório da FEPECS (DSpace); • Residência Médica; • Residência Multiprofissional; • Revista CCS; • Portal de acesso à Comunidade Acadêmica Federada (CAFe - RNP); <p>Manutenção preventiva e corretiva, atualização, e suporte às plataformas de Educação à Distância — EAD (Ação rotineira);</p> <ul style="list-style-type: none"> • EAD EAPSUS • EAD ESCS • ESCS VIRTUAL • EAD EXTENSÃO • EAD CPECC • EAD ETESB • AVA • ESPDF <p>Essas ações garantem o pleno funcionamento, a segurança e a disponibilidade das plataformas digitais, assegurando a confiabilidade dos serviços oferecidos aos usuários;</p> <p>Aquisições/Implantação:</p> <ul style="list-style-type: none"> • Aquisição de 02 (dois) Switch de Acesso Gerenciável, visando atender as necessidades do laboratório de pesquisa e reserva técnica da FEPECS - 00064-00002809/2023-44. • Sistema integrado de áudio, vídeo, projeção de imagens e transmissão de dados, imagens e som por <i>streaming</i> - 00064-00001409/2024-01.
<p>Gerência de Recursos Materiais - GRM</p>	<ul style="list-style-type: none"> • Todas as demandas recebidas pela GRM para pesquisa de preços foram retornadas com sucesso; • Desfazimento de materiais inservíveis e retirada dos mesmos do depósito desta FEPECS; • Projetos em Andamento: <ul style="list-style-type: none"> ○ Continuidade da retirada de materiais inservíveis e ociosos do depósito do Ed. Sede;

	<ul style="list-style-type: none"> ○ Continuidade no treinamento da Chefe do Núcleo de Material; ○ Início do treinamento da Chefe Substituta pelo Núcleo de Material; ○ Compras para abastecimento do estoque do Núcleo de Material; ○ Realização de pesquisas de preços conforme demanda.
<p style="text-align: center;">Gerência de Atividades Gerais - GEAG</p>	<p>Aquisições:</p> <ul style="list-style-type: none"> • 20 suporte de TV (00064-00002412/2024-33); • Aquisição com instalação de carpete para o auditório (00064-00000749/2024-14). • Higienização de cortina do auditório (00064-00001991/2024-05); • Aquisição com instalação de sistema de integrado de áudio e vídeo (00064-00001409/2024-01), composto por mesa de som digital, tela de projeção, projetor de multimídia, rack de 19", monitor de 32 polegadas, caixas de som e outros; • Aquisição com instalação de carpete para o auditório (00064-00000749/2024-14). <p>Serviços:</p> <ul style="list-style-type: none"> • Higienização de cortina do auditório (00064-00001991/2024-05); • Manutenção do espaço físico da ESPDF; • Manutenção do laboratório de Enfermagem ESPDF; • Manutenção do laboratório de Análise Clínica ESPDF; • Manutenção do espaço físico da CCE/ESCS; • Manutenção do telhados do Hall de entrada Auditório FEPECS; <p>Relação de contratos executados pela gerência:</p> <ul style="list-style-type: none"> • Contrato de manutenção predial (00060-00506619/2022-23); • Contrato de vigilância patrimonial (00060-00095918/2017-61); • Contrato de limpeza e conservação (00060-00589853/2022-88); • Contrato de fornecimento de energia elétrica (00064-00001982/2023-25); • Contrato de fornecimento de água potável (00064-00004004/2019-59); • Contrato de fornecimento de água mineral (00064-00001990/2023-71); • Contrato de coleta de resíduos infectantes (00064-00000012/2021-41); • Contrato de serviços postais telemáticos e adicionais na modalidade nacional e internacional - correios (00064-00000314/2021-19); • Contrato de seção de espaço físico para funcionamento de lanchonete (00064-00004981/2022-51).

Fonte: CTI, GRM, GEAG (151800430, 151793930, 152993531).

Quadro 10 - Projetos em Andamento no Segundo Quadrimestre 2024.

GERÊNCIAS	PROJETO
<p>Coordenação Tecnologia de Informação-CTI</p>	<ul style="list-style-type: none"> • Renovação do parque computacional FEPECS - 00064-00001170/2024-61. • Aquisição de materiais de Tecnologia da Informação e Comunicação (TIC) - 00064-00001877/2024-77. • Elaboração de um novo contrato de acesso à infraestrutura de rede de fibras ópticas denominada RedecomepGigaCandanga (Rede Comunitária de Educação e Pesquisa) e a infraestrutura da Rede Nacional de Ensino e Pesquisa (RNP). • Elaboração/Publicação do PDTIC 2024/206 (Plano Diretor de Tecnologia da Informação e Comunicação). • Reestruturação e Modernização do Portal Institucional da Escola Superior de Ciências da Saúde (ESCS) • Elaboração e Execução do Projeto de Comunicação do Laboratório de Saúde Digital da FEPECS por Meio de Fibra Óptica de Alta Velocidade • Elaboração e Execução do Projeto de Comunicação Audiovisual do Laboratório de Simulação Realística da ESCS • Manutenção e Renovação das Contratações Existentes e Necessárias para o Funcionamento Institucional, como Google, Moodle, Microsoft, Pfsense, VMware e WordPress entre outras.
<p>Gerência de Gestão de Pessoas-GGEP</p>	<p>QUADRO PRÓPRIO DE PESSOAL DA FEPECS;</p> <p>Em trâmite, Processo SEI nº00064-00003696/2023-02, que trata da criação de carreiras para a composição de pessoal desta Fundação, sob a coordenação da Gerência de Gestão de Pessoas, o Grupo de Trabalho (GT) que teve o objetivo de elaborar a minuta de Projeto de Lei (PL) visando à criação do Quadro Próprio de Pessoal da Fundação de Ensino e Pesquisa em Ciências da Saúde (FEPECS).</p> <p>PLANO DE QUALIDADE DE VIDA NO TRABALHO (QVT);</p> <p>Os membros QVT desta Fepecs estão trabalhando em conjunto com a SES 00060-00375113/2024-28, na participação da elaboração do Programa Bem terá como objetivo apresentar propostas de ações voltadas para os trabalhadores da SES-DF com olhar na saúde física e mental.</p> <p>PLANO DE CAPACITAÇÃO DOS SERVIDORES.</p> <p>Ainda está sendo estruturado em conjunto com a ESPDF os cursos para gestores, quando estes ingressarem na FEPECS. E posteriormente também para os docentes Os materiais abordarão a história da Fepecs e suas escolas, programas utilizados, legislações, sites, direitos e deveres.</p>
<p>Gerência de Recursos de Materiais - GRM</p>	<ul style="list-style-type: none"> • Continuidade da retirada de materiais inservíveis e ociosos do depósito do Ed. Sede; • Continuidade no treinamento da Chefe do Núcleo de Material; • Início do treinamento da Chefe Substituta pelo Núcleo de Material; • Compras para abastecimento do estoque do Núcleo de Material; • Realização de pesquisas de preços conforme demanda.
<p>Gerência de Atividades Gerais - GEAG</p>	<p>Aquisições:</p> <ul style="list-style-type: none"> • Aquisição de 4 ar condicionado de 24.000 Btu´s (00064-00001596/2024-14); • Aquisição de persianas (estamos levantado o quantitativo a ser adquirido).

Fonte: CTI,GGEP, GRM, GEAG (151800430, 152151694, 151793930, 152993531).

A UAG desta FEPECS envidou esforços para executar o orçamento e alcançar os objetivos traçados para o exercício de 2024.

10 ASSESSORIA DE COMUNICAÇÃO (ASCOM)

As competências da Assessoria de Comunicação são as seguintes:

- Atualização dos sítios eletrônicos e oficiais vinculados à FEPECS:
 - ✓ ESCS e ESP/DF.
- Atualização das redes sociais oficiais vinculados à FEPECS:
 - ✓ Instagram – 11.341 seguidores (@instafepecs)
 - ✓ Facebook - Fepecs
 - ✓ YouTube – Canal Escs, Canal ESP/DF



Figura 3 - Publicidade e Propaganda Institucional e Redes Sociais.

Nota:

Maio: 81 Postagens no *Instagram* e *Facebook* (incluindo *feed* e *stories*); Junho: 61 Postagens no *Instagram* e *Facebook* (incluindo *feed* e *stories*); Juho: 28 Postagens no *Instagram* e *Facebook* (incluindo *feed* e *stories*); Agosto: 87 Postagens no *Instagram* e *Facebook* (incluindo *feed* e *stories*)

Fonte: ASCOM, 2024.

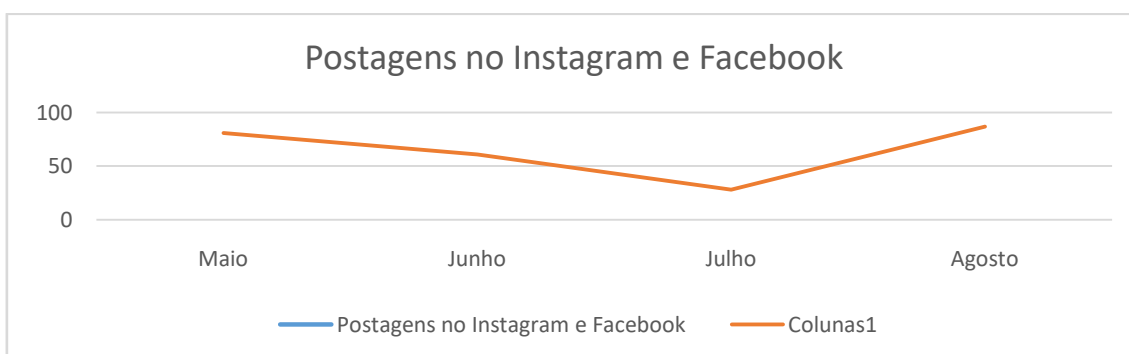
Tabela 31 - Pubilicidade e Propaganda Institucional da Fepecs

Divulgar publicidade e propaganda institucional da FEEPCS MESES - 2024											
Jan	Fev	Mar	Abr	Mai	Jun	Jul	Ago	Set	Out	Nov	Dez
12 posts*	53 posts*	62 posts*	81 posts*	81 posts*	61 posts*	28 posts*	87 posts*				

Legenda: * = redes sociais *Instagram* e *Facebook*.

REFERÊNCIAS

- 1 DISTRITO FEDERAL. Lei nº 2.676, de 12 de janeiro de 2001. Dispõe sobre a criação da Fundação de Ensino e Pesquisa em Ciências da Saúde. **Diário Oficial do Distrito Federal**: seção 1, Brasília, DF, n. 10, p. 2, jan. 2001. Disponível em: https://www.sinj.df.gov.br/sinj/Norma/50633/Lei_2676_12_01_2001.html. Acesso em: 8 jul. 2024.
- 2 DISTRITO FEDERAL. Decreto nº 26.128, de 19 de agosto de 2005. Dispõe sobre a estrutura organizacional da Fundação de Ensino e Pesquisa em Ciências da Saúde [...]. **Diário Oficial do Distrito Federal**: seção 1, Brasília, DF, n. 159, p. 8, 22 ago. 2005. Disponível em: https://www.sinj.df.gov.br/sinj/DetalhesDeNorma.aspx?id_norma=47387. Acesso em: 8 jul. 2024.
- 3 DISTRITO FEDERAL. Decreto nº 34.593, de 22 de agosto de 2013. Altera a estrutura administrativa da Fundação de Ensino e Pesquisa em Ciências da Saúde [...]. **Diário Oficial do Distrito Federal**: seção 1, Brasília, DF, n. 175, p. 6, 23 ago. 2013. Disponível em: https://www.sinj.df.gov.br/sinj/Norma/74906/Decreto_34593_22_08_2013.html. Acesso em: 8 jul. 2024.
- 4 DISTRITO FEDERAL. Decreto nº 45.950, de 25 de junho de 2024. Dispõe sobre a criação da Escola de Saúde Pública do Distrito Federal e alteração da estrutura administrativa da Fundação de Ensino e Pesquisa em Ciências da Saúde – Fepecs, e dá outras providências. Disponível em: [https://www.sinj.df.gov.br/sinj/Norma/3e0fe4319d184f7fb953c88279213ebd/Decreto_45950_25_06_2024.html#:~:text=DECRETO%20N%2045.950%2C%20DE%2025,Fepecs%2C%20e%20dá%20outras%20providências](https://www.sinj.df.gov.br/sinj/Norma/3e0fe4319d184f7fb953c88279213ebd/Decreto_45950_25_06_2024.html#:~:text=DECRETO%20N%2045.950%2C%20DE%2025,Fepecs%2C%20e%20dá%20outras%20provid%C3%AAncias). Acesso em: 10 nov. 2024.
- 5 DISTRITO FEDERAL. Lei complementar nº 987, de 26 de julho de 2021. Autoriza a criação e define as áreas de atuação da Universidade do Distrito Federal [...]. **Diário Oficial do Distrito Federal**, Brasília, DF, Suplemento, Seção 1 e 2, p. 1, 27 jul. 2021. Disponível em: https://www.sinj.df.gov.br/sinj/Norma/d63441567ac346e3bb12c2ac68f43b7b/LC_987_2021.html. Acesso em: 8 jul. 2024.
- 6 DISTRITO FEDERAL. Decreto nº 43.321, de 16 de maio de 2022. Dispõe sobre a integração da Escola Superior de Ciências da Saúde - ESCS na Universidade do Distrito Federal - UnDF. **Diário Oficial do Distrito Federal**: seção 1, 2 e 3, Brasília, DF, n. 91, p. 5, 17 maio 2022. Disponível em: https://www.sinj.df.gov.br/sinj/DetalhesDeNorma.aspx?id_norma=04690fc4e704404da93256004e2b19bf. Acesso em: 8 jul. 2024.
- 7 FUNDAÇÃO DE ENSINO E PESQUISA EM CIÊNCIAS DA SAÚDE. Instrução nº 4, de 1º de fevereiro de 2018. Regulamenta a Bolsa Permanência, no âmbito da Escola Superior de Ciências da Saúde (ESCS). **Diário Oficial do Distrito Federal**: seção 1, 2 e 3, Brasília, DF, n. 42, p. 5, 5 maio 2018.

Disponível em:

https://www.sinj.df.gov.br/sinj/Norma/8eab32436b3b44159a03f4fa5a85dba9/Instru_o_4_01_02_2018.html. Acesso em: 8 jul. 2024.

- 8 DISTRITO FEDERAL. Lei nº 3.361, de 15 de junho de 2004. Institui reserva de vagas, nas universidades e faculdades públicas do Distrito Federal, de, no mínimo, 40% (quarenta por cento) por curso e por turno, para alunos oriundos de escolas públicas do Distrito Federal. **Diário Oficial do Distrito Federal**: seção 1, Brasília, DF, n. 114, p. 2, 15 jun. 2006. Disponível em: https://www.sinj.df.gov.br/sinj/Norma/51301/Lei_3361_2004.html.html. Acesso em: 8 jul. 2024.
- 9 FUNDAÇÃO DE ENSINO E PESQUISA EM CIÊNCIAS DA SAÚDE. Instrução nº 7, de 10 de dezembro de 2007. Dispõe sobre a Concessão de Bolsas de Monitoria a estudantes matriculados na Escola Superior de Ciências da Saúde [...]. **Diário Oficial do Distrito Federal**: seção 1, Brasília, DF, n. 241, p. 46-47, 10 dez. 2007. Disponível em: https://www.sinj.df.gov.br/sinj/Norma/56706/Instru_o_7_10_12_2007.pdf. Acesso em: 8 jul. 2024.
- 10 FUNDAÇÃO DE ENSINO E PESQUISA EM CIÊNCIAS DA SAÚDE. Instrução nº 4, de 17 de janeiro de 2012. Altera o artigo 3º da Instrução nº 7, de 10/12/2007, que dispõe sobre a Concessão de Bolsas de Monitoria a estudantes matriculados na Escola Superior de Ciências da Saúde [...]. **Diário Oficial do Distrito Federal**: seção 1, Brasília, DF, n. 13, p. 9, 17 jan. 2012. Disponível em: https://www.sinj.df.gov.br/sinj/Norma/70393/fepecs_ins_4_2012.html. Acesso em: 8 jul. 2024.
- 11 BRASIL. Lei nº 9.394, de 20 de dezembro de 1996. Estabelece as diretrizes e bases da educação nacional. **Diário Oficial da União**, seção 1, Brasília, DF, n. 248, 23 dez. 1998. Disponível em: https://www.planalto.gov.br/ccivil_03/leis/l9394.htm. Acesso em: 8 jul. 2024.
- 12 BRASIL. Ministério da Saúde. Conselho Nacional da Saúde. **Resolução nº 287, de outubro de 1998**. Relaciona as categorias profissionais de saúde de nível superior para atuação no CNS. Brasília, DF: Ministério da Saúde, 1998. Disponível em: https://bvsmms.saude.gov.br/bvs/saudelegis/cns/1998/res0287_08_10_1998.html. Acesso em: 9 jul. 2024.
- 13 BRASIL. Ministério da Educação. Secretaria de Regulação e Supervisão da Educação Superior. Portaria nº 772, de 29 de outubro de 2018. Brasília, DF: MEC, 2018. Disponível em: https://crca.unifesspa.edu.br/images/regulacao_cursos/saude_coletiva/2018-Saude_Coletiva-Bach-Maraba_Reconhecimento-Portaria-n--772-de-29.10.2018.pdf. Acesso em: 9 jul. 2024.
- 14 COORDENAÇÃO ACADÊMICA NACIONAL DO MESTRADO PROFISSIONAL EM SAÚDE DA FAMÍLIA (PROFSAÚDE/MPSF). **Edital nº 01, de 2023**. Edital de realização de seleção nacional de acesso ao

PROFSAÚDE/MPSF. [S.I.]: PROFSAÚDE, 2023. Disponível em: https://www.fepecs.edu.br/wp-content/uploads/2023/11/Edital_n__01_2023___PROFSAUDE.pdf. Acesso em 9 jul. 2024.

- 15 BRASIL. **Lei nº 11.129, de 30 de junho de 2005**. Institui o Programa Nacional de Inclusão de Jovens – ProJovem; cria o Conselho Nacional da Juventude – CNJ e a Secretaria Nacional de Juventude; altera as Leis nº s 10.683, de 28 de maio de 2003, e 10.429, de 24 de abril de 2002; e dá outras providências.. Disponível em: [https://www.planalto.gov.br/ccivil_03/_ato2004-2006/2005/lei/l11129.htm#:~:text=\(%\)%20DAS-1.-,Art.,de%20saúde%2C%20exce%20tuada%20a%20médica](https://www.planalto.gov.br/ccivil_03/_ato2004-2006/2005/lei/l11129.htm#:~:text=(%)%20DAS-1.-,Art.,de%20saúde%2C%20exce%20tuada%20a%20médica). Acesso em: 10 nov. 2024.
- 16 DISTRITO FEDERAL. Secretaria de Estado de Saúde. Portaria SES nº 493, de 08 de julho de 2020. Regulamenta os Programas de Residência Médica da Secretaria de Estado de Saúde do Distrito Federal [...]. **Diário Oficial do Distrito Federal**: seção 1, 2 e 3, Brasília, DF, n. 10, 8 jul. 2020. Disponível em: https://www.sinj.df.gov.br/sinj/Norma/1b40534b36a54963b5536fc721e46288/Portaria_493_08_07_2020.html. Acesso em: 9 jul. 2024.
- 17 DISTRITO FEDERAL (Brasil). Secretaria de Saúde ; FUNDAÇÃO DE ENSINO E PESQUISA EM CIÊNCIAS DA SAÚDE. Portaria Conjunta 2, de 26 de janeiro de 2023. Regulamenta a execução das atividades práticas curriculares obrigatórias desenvolvidas nas estruturas orgânicas da Secretaria de Estado de Saúde do Distrito Federal (SES-DF)[...]. **Diário Oficial do Distrito Federal**: seção 1, 2 e 3, Brasília, DF, n. 20, p. 12, 27 jan. 2023. Disponível em: https://www.sinj.df.gov.br/sinj/Norma/f95c1f26161544d1a667f0b98d8314c6/Portaria_Conjunta_2_26_01_2023.html. Acesso em: 8 jul. 2024.
- 18 BRASIL. Ministério da Saúde. Conselho Nacional de Saúde. Resolução nº 674, de 6 de maio de 2022 . Dispõe sobre a tipificação da pesquisa e a tramitação dos protocolos de pesquisa no Sistema CEP/Conep. **Diário Oficial da União**: seção 1, n. 203, p. 65, 25 out. 2022. Disponível em: https://conselho.saude.gov.br/images/Resolucao_674_2022.pdf. Acesso em: 9 jul. 2024.
- 19 BRASIL. Ministério da Saúde. Conselho Nacional de Saúde. **Resolução nº 510, de 7 de abril de 2016**. Dispõe sobre as normas aplicáveis a pesquisas em Ciências Humanas e Sociais cujos procedimentos metodológicos envolvam a utilização de dados diretamente obtidos com os participantes ou de informações identificáveis ou que possam acarretar riscos maiores do que os existentes na vida cotidiana [...]. Brasília, DF: MS/CNS, 2016. Disponível em: https://bvsmms.saude.gov.br/bvs/saudelegis/cns/2016/res0510_07_04_2016.html. Acesso em: 9 jul. 2024.

- 20 FUNDAÇÃO DE ENSINO E PESQUISA EM CIÊNCIAS DA SAÚDE.
Instrução nº 18, de 23 de novembro de 2005. Dispõe sobre a concessão de Bolsas de Iniciação Científica a alunos matriculados na Escola Superior de Ciências da Saúde e na Escola Técnica de Saúde de Brasília, ambas mantidas pela Fepecs, em contrapartida ao Programa Institucional de Bolsas de Iniciação Científica do Conselho Nacional de Desenvolvimento Científico e Tecnológico (PIBIC/CNPq). Disponível em:
https://www.sinj.df.gov.br/sinj/Norma/48212/Instru_o_18_23_11_2005.html. Acesso em: 10 nov. 2024.
- 21 FUNDAÇÃO DE ENSINO E PESQUISA EM CIÊNCIAS DA SAÚDE. Escola Superior de Ciências da Saúde. **Resolução nº 001/2021 – CoPGEP/ESCS.** Dispõe sobre o Programa de Iniciação Científica da Escola Superior de Ciências da Saúde e dá outras providências. Disponível em:
https://www.escs.edu.br/wp-content/uploads/2022/03/Resolucao_n_001-2021-CoPGEP-ESCS_10-01-22.pdf . Acesso em: 10 nov. 2024.
- 22 FUNDAÇÃO DE ENSINO E PESQUISA EM CIÊNCIAS DA SAÚDE. Escola Superior de Ciências da Saúde . **Resolução nº 16/2006 do Colegiado de Ensino, Pesquisa e Extensão/ESCS.** Regulamenta a seleção de propostas a serem apoiadas pelo Programa de Iniciação Científica da Escola Superior de Ciências da Saúde (PIC/FEPECS). Disponível em:
<https://www.escs.edu.br/wp-content/uploads/2022/04/16PIC.pdf>. Acesso em: 10 nov. 2024.
- 23 FUNDAÇÃO DE ENSINO E PESQUISA EM CIÊNCIAS DA SAÚDE.
Instrução nº 04, de 14 de março de 2023. Fixa os valores das bolsas de Iniciação Científica da FEPECS para o período de setembro de 2023 a agosto de 2024. Disponível em: https://www.dodf.df.gov.br/index/visualizar-arquivo/?pasta=2023/03_Março/DODF%20053%2017-03-2023/&arquivo=DODF%20053%2017-03-2023%20INTEGRA.pdf. Acesso em: 10 nov. 2024.
- 24 FUNDAÇÃO DE ENSINO E PESQUISA EM CIÊNCIAS DA SAÚDE. Escola Superior de Ciências da Saúde. Edital nº 25, de 28 de agosto de 2023.
Diário Oficial do Distrito Federal: seção 3, Brasília, DF, n. 166, p. 106-108, 31 ago. 2023. Disponível em: <https://www.fepecs.edu.br/wp-content/uploads/2023/05/Edital-de-Convocacao-DODF-N.-166-de-31-08-2023-pg.-106.pdf>. Acesso em: 9 jul. 2024.
- 25 FUNDAÇÃO DE ENSINO E PESQUISA EM CIÊNCIAS DA SAÚDE.
Instrução nº 01, de 28 de fevereiro de 2024. Disponível em: https://www.sinj.df.gov.br/sinj/Norma/2f9df5deb6524e5b877f00f37c11c54e/Instru_o_1_28_02_2024.html. Acesso em: 10 nov. 2024.
- 26 FUNDAÇÃO DE ENSINO E PESQUISA EM CIÊNCIAS DA SAÚDE.
Instrução nº 21, de 6 de outubro de 2008. Dispõe sobre o fomento a pesquisas em saúde pela Fundação de Ensino e Pesquisa em Ciências da Saúde. **Diário Oficial do Distrito Federal:** seção 1, Brasília, DF, n. 207, p. 11, 6 out. 2008. Disponível em:

https://www.sinj.df.gov.br/sinj/Norma/58791/Instru_o_21_06_10_2008.pdf. Acesso em: 9 jul. 2024.

27 FUNDAÇÃO DE ENSINO E PESQUISA EM CIÊNCIAS DA SAÚDE.

Instrução nº 28, de 23 de dezembro de 2020. Dispõe sobre o Programa de Fomento à Pesquisa em Saúde da Escola Superior de Ciências da Saúde. **Diário Oficial do Distrito Federal**: seção 1, 2 e 3, Brasília, DF, n. 246, p. 51, 23 dez. 2020. Disponível em: https://www.pesquisa.fepecs.edu.br/wp-content/uploads/2023/06/Instrucao_28.pdf. Acesso em: 9 jul. 2024.

28 FUNDAÇÃO DE ENSINO E PESQUISA EM CIÊNCIAS DA SAÚDE.

Instrução nº 03, de 25 de janeiro de 2021. Aprova o Manual de Diretrizes e Prestação de Contas, o Formulário para Prestação de Contas, e o Regimento do Comitê de Monitoramento Permanente do Programa de Pesquisa da Escola Superior de Ciências da Saúde - ESCS, da Fundação de Ensino e Pesquisa em Ciências da Saúde. **Diário Oficial do Distrito Federal**: seção 1, 2 e 3, Brasília, DF, n. 24, p. 12, 25 jan. 2021. Disponível em: <http://www.tc.df.gov.br/sinj/Diario/85745958-fdb5-3f1b-8019-a292ff13d6d6/DODF%20024%2004-02-2021%20INTEGRA.pdf>. Acesso em: 9 jul. 2024.

29 DISTRITO FEDERAL. Secretaria de Estado de Saúde. Portaria nº 194, de 08 de março de 2022. Altera a Portaria nº 493, de 08 de junho de 2020 [...].

Diário Oficial do Distrito Federal: seção 1, 2 e 3, Brasília, DF, n. 56, p. 11, 23 mar. 2022. Disponível em: https://www.sinj.df.gov.br/sinj/Norma/5260be02c8f14c4a947ce16706c3cdf2/Portaria_194_08_03_2022.html. Acesso em: 9 jul. 2024.

29 FUNDAÇÃO DE ENSINO E PESQUISA EM CIÊNCIAS DA SAÚDE. Ordem de Serviço nº 87, de 08 de outubro de 2021. Dispõe sobre o Programa de Apoio às Publicações Científicas Periódicas da Fundação de Ensino e Pesquisa em Ciências da Saúde.

Diário Oficial do Distrito Federal: seção 1, 2 e 3, Brasília, DF, n. 194, p. 6, 8 out. 2021. Disponível em: https://www.sinj.df.gov.br/sinj/Norma/0d618729a5564239a291ba3b1a1b7385/Ordem_de_Servi_o_87_08_10_2021.html. Acesso em: 9 jul. 2024.

30 BRASIL. Ministério da Saúde. Portaria GM/MS 1.996, de 20 de agosto de 2007. Dispõe sobre as diretrizes para a implementação da Política Nacional de Educação Permanente em Saúde. **Diário Oficial da União**: seção 1, Brasília, DF, n. 162, 22 ago. 2007. Disponível em:

https://bvsms.saude.gov.br/bvs/saudelegis/gm/2007/prt1996_20_08_2007.html. Acesso em: 8 jul. 2024.

31 DISTRITO FEDERAL. Decreto nº 39.736, de 28 de março de 2019. Dispõe sobre a Política de Governança Pública e Compliance no âmbito da Administração Direta, Autárquica e Fundacional do Poder Executivo do Distrito Federal. **Diário Oficial do Distrito Federal**: seção 1, 2 e 3, Brasília, DF, n. 60, p. 3, 28 mar. 2019. Disponível em:

https://www.sinj.df.gov.br/sinj/Norma/5961832d2d6948a38fd8168088a7ed5b/Decreto_39736_28_03_2019.html. Acesso em: 9 jul. 2024.

32 DISTRITO FEDERAL. Lei nº 7.377, de 29 de dezembro de 2023. Estima a receita e fixa a despesa do Distrito Federal para o exercício financeiro de 2024. **Diário Oficial do Distrito Federal**: seção 1, edição extra, Brasília, DF, p. 1, 29 dez. 2023. Disponível em: https://www.sinj.df.gov.br/sinj/DetalhesDeNorma.aspx?id_norma=45f2a0d75db64a2d97d9717c316e64c1. Acesso em: 9 jul. 2024.